臺灣日日新報　夕刊
六月二十七日
夕刊定價一部二錢
編輯兼發行人　佐々木　臺北市榮町四丁目卅番地
發行所　臺灣日日新報社
基隆支局　臺中支局　臺南支局　花蓮港支局　大阪支局　東京支局

マツダ　眞空管

今早曉潮州陷落
朝風に輝く日章旗

【汕頭前線○○にて二十七日同盟特派員發】潮州めざして果敢な進撃を續ける陸の精鋭部隊は二十七日早曉を期して總攻撃を開始し怒濤の如き勢を以て殺到、○○部隊は午前五時半潮汕鐵道の起點潮州驛を占領、續く毛利、乾、正木の各部隊は三方面から包圍態勢をとりつつ○○部隊と時を同じうして潮州城に雪崩れこみ壯烈なる大殲滅戰を展開し逃げる敵を蹴散らしつつ同六時三十分には市内の要衝を完全に確保して敵が最後の恃みとする潮州城もここに全く陷落した、わが軍は目下殘敵掃蕩中で潮州城内到るところ日章旗が翻いてゐる

拂曉一角に突入

【○○にて二十七日發同盟】陸の精鋭毛利、龜井、富田、乾、小田、濱崎の各部隊は昨夜來潮州南方韓江西岸三方面に亘る包圍線を縮め夜を徹して攻撃の手を緩めず今拂曉六時には早くも潮州の一角に突入目下各所に激烈なる市街戰を展開してゐる　敵は無數の死體を遺棄して北方に潰走中である

初めて見る皇軍
潮州市民は大歡迎

【汕頭二十七日發同盟】正午發表＝南支派遣軍報道部發表——昨二十六日午後潮州外周に進出し楓溪附近に據る敵の大部隊を撃破せる潮州攻略部隊は引續き夜間迅速なる機動を開始し天明までに要點西湖山を占據し本二十七日拂曉を期して一擧に潮州に突入し午前六時城頭高く日章旗を飜へし引續き掃蕩を實施中なり、我軍の巧妙なる包圍作戰奏功し敵は韓江の濁流に退路を阻まれ殆ど潰滅せり、皇軍の威容にはじめて接した潮州市民は至るところ我が軍を歡迎し早くも潮州平地一帶は興亞の生氣が充滿してゐる

汕頭を失つた支那
六月作戰畫餅に歸す

【廈門二十六日發本社特電】福建の六月の作戰は潮州を中心とする廈門線第一帶の防備に重點を置き同安の第百五十七師を合せ盛んに陣地の構築、部隊の補充配備に努めつつあつたが突然我が軍の汕頭占領は敵に多大の脅威と動搖を與ふるに至つた、即ち南昌陷落後福建の防備充實の為行はれて來た壯丁の強制徵集は徒らに人民をして蜂起の苦痛を彷彿せしむるのみで何等防備充實の實効あらず又日本軍攻略を豫想し五月中旬より防備計畫は遊撃作戰に轉じ沿海道路の破壞、各機關及び物資奧地移動を實行し一方將來の遊撃戰に備へて農民、學生の訓練等の計畫が進められてゐたが六月十二日の汪精衞の抗戰の眞相の聲明はコロンスを經由して汕頭、潮州方面支那人インテリ層に對し對日意識を著しく動搖せしめつつある、要するに我が軍の汕頭占領は福建に對しても決定的大打撃を與へたものと云ふべく從來福建の實行し來つた抗戰及び動員計畫は今や大轉換をなすの餘儀なきに至つた、なほ蔣政權は福建沿岸道路の存在は却つて日本軍上陸後の作戰に利用せられるものとして五月よりこれが破壞作業を施しつつあり最近は殆んど陸上交通は不能に陷つた、一方物資輸送路の建設はこれを山岳地帶たる福建省南西部に求め廣西、廣東兩省との連絡を圖るべく二の幹線が建設完了したが右二幹線は何れも汕頭を據點として韓江を船便に

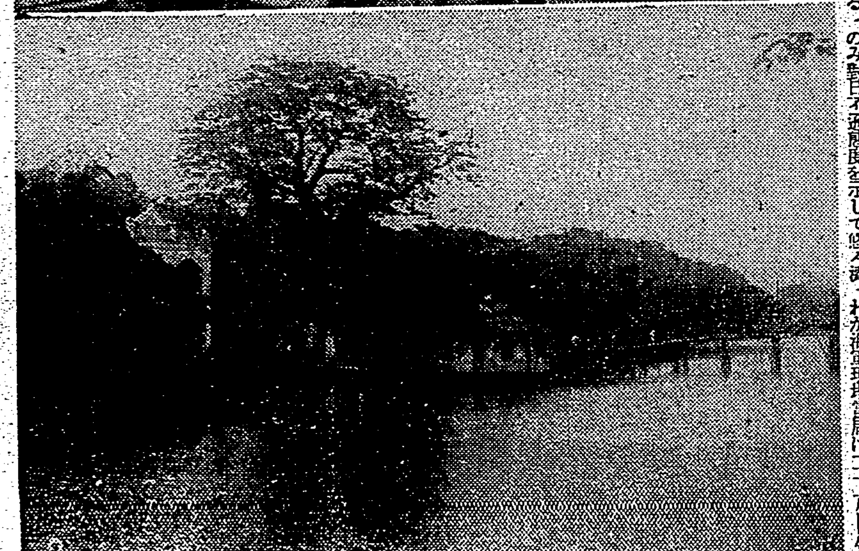

潮州の風物（上）河口に集まつたサンパンの群（下）潮州公園

故意の作戰妨害
激戰最中の汕頭で
英船が悠々と泛ぶ

【汕頭二十六日發同盟】汕頭攻略の作戰行動半ばにも拘らず、英國のみ對日不遜態度を示して悠々海關棧橋に商船を横付けにし積荷の揚げ下しを行はんとしてゐるので、わが海軍現地當局は二十六日外國船と陸上との往來を斷乎拒絶の態度に出た、即ち英國の對日態度は極めて露骨で去る二十一日わが軍が外國權益の保護を為しつつ苦心を拂つての激戰最中においてさへ[illegible]商船等あたりかまはず出入せしめて故意に戰鬪を一層困難ならしめんとしてをり、二十六日朝の如きは更に英國旗を飜へした英國商船二隻が悠々入港し船客の乘、下船、積荷の陸揚げを行はんとしてゐるので陸戰隊東部隊は指揮官の訓令を仰いだ結果
一、汕頭はわが軍が占領、現在尚作戰行動中にして外國商船より乘客、下船、貨物の陸揚[illegible]

英空相力む
極東へ新空軍根據地

【ロンドン二十六日發本社特電】キングスレー・ウッド空相は二十六日倫敦で開催された英帝國新聞聯盟大會に臨み、英國空軍の強化に關し一場の論説を行つたが、就中英帝國内各屬領における空軍の増強に關して次の如く述べた、ウッド空相が香港、新嘉坡當局に空軍根據地の新設を云々した事は日英關係逼迫の折柄注目される
政府は今後二ケ年間に帝國内各屬領駐屯の空軍部隊を增強する計畫である、これは專ら英帝國交通路の安全を確保する爲であるが屬領空軍の增強に伴ひ各地に空軍根據地の新設が行はれる事となら、即ち政府は目下ケニヤ、ローデシヤ、香港、新嘉坡、ビルマ、セイロン等近東並に極東の各地に新空軍根據地の新設を計畫中である、一方航空機の製造も一週間毎に目覺しい增加を示しつつあり現在では既に相當な製造能力に達してゐる

英のデマ宣傳
租界孤立は深刻化

【北京二十六日發同盟】天津英租界當局は情勢の不利を焦慮し自國の宣傳機關を動員し盛に日本に對する惡宣傳を放つてゐるので遂に二十六日我が田代總領事は嚴重な警告を發するに至つたがルーター通信社が天津より打電したるものは英國人が公衆の面前で侮辱を受け或は毆打された等々悉く無根の事實を捏造した惡質のデマであつてこれらの事實無根なることは天津在住の支那人及び第三國人が齊しく體驗に依つて熟知して居り僅かに重慶中央通信の歡迎を受けるのみで各國人の嘲笑を買ひ英本國の政策を誤まらせ租界の孤立を加速度的に深刻化せしめてゐる、而して斯くの如き英國の態度は依然として極東の新事態を認識せず擾亂政策を固執してゐる證左なので我方としては租界の隔絶[illegible]を愈々強化せしめざるを得ない事として居り殊に皇軍に對する誣告に就ては軍當局を深く憤激せしめてゐる

揚げを拒否す
一、但し郵便物並に在留民の使用に供する食料品に對してはこの限りに非らず
以上の理由を明確にしてこの旨通達し、一切の外國船の出入を禁止するとの強硬態度に出たので、右二汽船は同日午後一時頃すごすご出港した　尚戰鬪開始當時から汕頭港礁石沖に碇泊してゐた米國驅逐艦三一三號は既に出港したが、英國驅逐艦H二九號及び商船キング・チョウ號は商館張つて出港しようともせず徒に皇軍の感情を刺戟してゐる

英政府稍反省？
天津問題解決を妨げる言辭は愼しめと英首相

【ロンドン二十六日發同盟】天津英租界隔絶に關し英國側は各種デマ宣傳を以て世界の同情を求めんと汲々たるが現地出先當局の嚴重な警告に遭ひ事態の惡化を傳へられるに至つたのでチエンバレン英首相はこの点を考慮したものか二十六日の英國議會において天津問題について誤解を招くやうな言辭を愼まれたいと要求した、即ち天津における一般情勢には變化はないが目下日英間には現状の緩和を圖る為種々の方法に付て研究されてゐる、余は日英會談が天津問題を解決に導くことが出來るのではないかと思つて居り余は總ゆる理由に依つて總ゆる點につき協議が進められてゐる、然れば余は一方において日本出先當局の英人に對する差別的な取扱は中止さるべきことを日本に要求すると共に日本政府との円滿解決の希望を妨害する如き言辭はこの際特に愼しみたいと思ふ

廣東派へ疑惑
李漢魂罷免の事情

【香港二十六日發同盟】廣東省政府主席兼同省第四戰區副司令長官李漢魂は最近汪精衞派と關係ありとの嫌疑で中央に召還されたが今尚重慶に滯在中であり蔣介石は近く李を罷免し後任に廣東系の第十九路軍總指揮余漢謀を起用するに内定したと言はれ中央は近來李を初め張發奎、吳鐵城、余漢謀ら廣東の實力者の勢力に對し監視の眼を光らせつつあり汪派關係を理由とする李の罷免も或はこの廣東派勢力の伸長を抑へんとする中央側の口實ではないかとも見られてゐる

永井博士
北京へ出張す
一應内地へ　廿八日蓬萊丸で

台北帝大醫學部長永井博士は北京大學の方の仕事が遲れてゐるので出張の形式で二十八日基隆出帆の蓬萊丸にて内地經由北京へ赴く筈今回は相當長期に亘り北京に留まる筈　二十八日台北驛發は午前九時十二分であると

その日その日

○四月以來攻勢の[illegible]、殘された重要地點も皇軍に占領される。重慶の世界は恐慌——[illegible]の大失敗は遂に避け難い。反戰平和の聲も起らうよ。
○情勢の變化で"漢奸"の意味が變り、國を亡ぼす無統制な反日抗戰派を漢奸と呼ぶ樣になりさうだ。寝返り將は漢奸の大頭目
○"強い者"にしか從はない英國だとすると、こちらも強くならざるを得ない。現に日本の態度硬化は、相當に利目を見せて來た
○いくら逃されても性懲りの無いソ聯・外蒙機——斯ういふ所がアタマの無い民族に特有の現象、氣の毒みた樣である
○汕頭を綏撫して、事變前の樣な排日の根を絶たせたい。そしてウンと邦人の數を增させたい。本島人諸君の活躍を期待する

人事

▲守屋榮夫氏（代議士）二十七日花蓮港へ、南部を廻つて七月十日歸北の旨
▲加藤恭平氏　臺拓社長　社用の為め二十七日來社
▲安田勝次郎氏　二十七日の蓬萊丸で大會に出席[illegible]として來社（新竹高等[illegible]）

無絃琴

"世界一の若い母"として評判になつてゐる南米ペルーのリナ・メディナといふ少女の事に付て近着の米國から面白い記事を加へてゐるので紹介しよう▲事實としてはアンデス山脈の印度人部落の母娘がスミといふ町の病院に本年四月診察を乞ひに來たのに始まる。母親は外科醫に對し"此の子は惡魔に取つかれてゐるので魔除けをして下さい"と依頼した。醫師が診察すると少女の下腹部が膨れて居るので、若しやと思つて更によく診察すると妊娠八ヶ月であつた事を確めた▲そこでリマ市の產婦人科病院へ入れ外科部ロダ氏の手術で出產させたが、生れた赤ん坊は六封度半ある健全な男兒であつた。所が此の娘の母親は、村役場の戸籍原本を示し"未だ四年と八ヶ月にしかならぬ娘が、子供を生むわけはない"と主張し誰がわからぬと言ひ張つた▲しかし此の母親は同時に"この娘は生後八ヶ月で[illegible]成熟してゐる徴候としてメンスを見た"とも述べてゐる▲一方醫師の方では此の少女が數へ年五歳といふのは間違ひで、レントゲン寫眞による齒や骨の發育ぶりや乳房が膨らみ初めた事などから見て實は滿六歳に近いと鑑定した。又リマ市の他の醫師は"此娘の年齡は何か小さいが[illegible]"と言つて居り、小人症ながら立派な女である"としてゐる▲この事實は米國で大きな話題として取扱はれ、殊に醫師專門家の間では討論の的となつた。その產婦人科醫の間の説では、少女リマは少くとも八歳乃至九歳だと鑑定し、又他の一醫師は"リマの早期メンスは恐らく腦下垂體の病的な變化によるものと[illegible]に着想されたもので、これは珍しい現象ではなく時に一歳位の子供にも見る事例である。このため内臟の變化を生じ成長を止める樣な事もある"とし、又或醫師は"リマの年齡は不明で正確の事は判らない。何せよ該族（印度人）の事だから恐らくもつと年齡が多いのが本當だらう"と常識的な判斷をしてゐる。

武漢地方の殘敵
抗戰無益と歸順簇出

【漢口二十六日發同盟】五月初旬以來武漢地方の江北江南兩地區において連續的に行はれた掃蕩戰に依り第五、第九兩戰區の敵部隊は最早積極的行動に出る氣力なく抵抗の愚を悟つて我軍に歸順するもの續出しつつあり、信陽、隨縣方面のみにても既に二千の多數に達して居り更に歸順の意を表明して來てゐる殘敵部隊は五千六百六十に上つてゐる、これら歸順兵の殆んど全部は自國軍の戰の惡意を[illegible]感得し徒らなる抵抗が全く無益なるを認識して來たためである

武漢地區の戰果
默々一ケ月間の武勳

【漢口二十六日發同盟】五月中旬より六月中旬に至る武漢地區の戰果は左の如くである
一、江南方面（新塘河進出作戰を除く）交戰回數四十七、交戰敵兵力二萬五千、敵遺棄死體二千百六十四、捕虜二十二、鹵獲小銃百九十七、同彈藥五萬七百十八、手榴彈千四十八、機關銃八、同彈藥五千三百、各種砲彈千八百
一、江北方面　交戰回數三十一、交戰敵兵力一萬六千八百、敵遺棄死體千八百五十二、捕虜五十八、鹵獲小銃八十八、同彈藥一萬八千六百四十五、手榴彈百二十九、機關銃五、同彈藥千六百、各種砲彈千六百五十

山西でも投降者續出

【太原二十六日發同盟】我軍は去る二十日定襄（五臺縣西南二十五粁）東北方五粁の崔家庄附近において敵を發見直ちに攻撃を加へたところ敵中尉一名、兵十二名は何等の抵抗もなさず輕機一、小銃十、同彈藥千八百を我方に差出して投降した、又平社村に於ても九名の敵が投降したが何れも敵の戰意が如何に沮喪してゐるかの好箇例である

又百卅餘機撃破
ボイル湖畔の戰鬪で

【新京二十七日發同盟至急報】二十七日午後二時關東軍司令部發表　本二十七日拂曉我が戰鬪飛行機は敵機凡そ二百の編隊とボイル湖上空に於て遭遇し約四十分間に亙り空中戰の結果、九十八機を確實に撃墜し（その他や確實なもの六機）引續き我が爆撃飛行隊は敵飛行機根據地たるタムスク上空を空襲、地上の敵機約三十を爆撃これを炎上せしめたり、我が方未だ二機歸還せず

情熱の飛沫 (47)
高見順作　田代光畫

魔手（五）

あッと、谷田部は、よろめいた。
「な、なにをする」
流石に、きつと顔に怒りの血をのぼらせた。
それまでは、主人に憐れみを乞ふ、卑屈な犬のやうな眼をした谷田部だが、今は、その眼に怒りを燃え立たせてゐた。
それを見て、關子は
「ぶつたりして、——ごめんなさい」
と危く言ふところだつた。危く男の腕に縋るところだつた。
——關子は、谷田部に、ほ
うに惚てゐた。そのための激情であり、そのため、そんなに取り亂したのだ。
ひよつこり、戻つてきたのは
「——もしや」
と、谷田部を想つてのことではなかつた。
佐治に用があつたのだ。
關子は、谷田部が久美子にもう手を出さないと誓つたのを、そのまま信じ込んでゐた。そんな点、なにか[illegible]な、いはばお人よしの關子だつた。
信じてゐただけに、カッとなつたのだ。
——佐治にいつか、出演を承諾させられた時、——佐治の話が出た時、久美子の住家なら、谷田部は、こつちから金を持ち出しても、やりたがるところだらうと、關子が言つた。
冗談で言つたのだ。
すんだことを今更……と、谷田部が言ふと
「すんだこと？あやしいもんだ」
と、關子が言つた。
これも、冗談で言つたのだ。
ほんたうに、あやしいと思つたら、そんなことを口には出せない關子だつた。すんだことと思ひ込んでゐたから、冗談に、そんなことも言へたのだ。
ところが、——すんだことではなかつたのだ。あやしいもんねと言つたのが、ほんたうになつた。
それで、關子は、カッとなつたのだ。
カッとなつて、女だてらに男の頰に平手打ちを食はせた。
そして、谷田部が流石に怒つて、キッとなつたのを見ると、
（あら、どうしよう）
と、關子は、うろたへるのだつた。
これも、關子が谷田部に惚れてゐるせゐだつた。
（怒つて、——あたしから、去つて行つたら、どうしよう）
あやまりさうになつて、——だが、ぐッと踏みこたへた。
（さうだ。あやまることなんかないんだわ）
自分を叱つて
（この前も、こんな工合に、あたしが弱くなつたので、——まんまと丸められて了つた。だまされた。なめられたのだ。今度は、もう、だまされたりしない）
くるりと谷田部に背を向けて、關子は、そのまま玄關を出て行つた。
強い日ざしに浮かびでた關子の姿は、何か棘のある花のやうな、けばけばしく、ただれた感じだつたが、しんは——普通の女と、さう違はなかつた。惡さうでゐて男には弱く脆い女でしかなかつた。
「おい、待つてくれ」
谷田部は、砂利道を驅け去つて行く關子のあとを追つた。
谷田部にとつて、關子は、單なる情婦といふだけではない。大事な、生活上のパトロンでもあつた。
關子を逃がしては大變と、めしを取りあげられては大變と、ぶたれても蹴られても、主人に尻尾を振る犬のやうな、卑屈な顔に、またふたたびなつてゐた。

子供は第二の皇軍、強く立派に育てませう

日本の子供が良くなるやうに、日本の子供が賢くなるやうに、日本の子供が偉くなるやうに……と
微力ながらも此の念願に燃えて、親の愛と、教育者の誠を以て編輯して居ります。

講談社の繪本
新刊三冊發賣
可愛いお子様方のため、父兄母姉各位が、内容を十分御檢討の上、お與へ下さいませ。

講談社の繪本　大江山　50錢

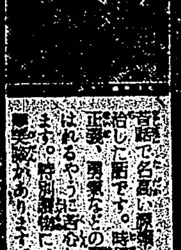

講談社の繪本　繪手本と面白繪話　50錢

繪をかくことは、構想を[illegible]め、觀察力、[illegible]理解力などを養ふ上に大切です。此の繪本は、小學校の先生方が、特に苦心下さつた繪手本です。

講談社の繪本　漫畫と海國男子　50錢

此の漫畫は、讀んだり見たりしてゐる中に、知識にもなり、よい習慣もつくやうに工夫した明るい漫畫です。特別附録に、白濱中尉の軍艦模型が添へてあります。

「講談社の繪本」は、今迄にこんなに澤山出てをります
お子様方への贈り物に、御家庭に、お見舞に何より喜ばれます。それぞれの向きに御利用下さいませ

▲支那事變武勇談　四五錢
▲漢口攻略皇軍大勝記　五〇錢
▲軍神西住大尉　五〇錢
▲廣瀨中佐　五〇錢
▲空中戰畫報　五〇錢
▲飛行機畫報　五〇錢
▲兵隊さん畫報　五〇錢
▲支那事變海軍大畫報　五〇錢
▲童謠畫集　四五錢
▲世界お伽噺　五〇錢
▲日本童話集　四五錢
▲桃太郎　四五錢
▲かちかち山　五〇錢
▲舌切雀　四五錢
▲浦島太郎　四五錢
▲花咲爺　四五錢
▲一寸法師　四五錢
▲猿蟹合戰　四五錢
▲明治天皇御繪　五〇錢
▲教訓名畫集　八〇錢
▲自動車のいろいろ　五〇錢
▲乘物づくし　三〇錢
▲日本よい國　五〇錢
▲國史繪話　五〇錢
▲タノシイ一年生　五〇錢
▲乃木大將　四五錢
▲東郷元帥　四五錢
▲豐臣秀吉（上・中・下・三冊）各五〇錢
▲楠木正成　四五錢
▲二宮金次郎　五〇錢
▲リンカーン　四五錢
▲教育漫畫大會　五〇錢
▲漫畫とお伽噺　五〇錢
▲漫畫と相撲繪話　五〇錢
▲漫畫と軍艦畫集　四五錢
▲漫畫と出征美談　五〇錢
▲漫畫と智慧くらべ　四五錢
▲漫畫と考へ物　四五錢

「講談社の繪本」は、此外、各種各樣のものが數十種發賣されて居ります。何卒、最寄の書店にありますから、御覧下さいませ。

發行所　東京　小石川　大日本雄辯會講談社

民衆の抗戰熱冷却し 福建省當局は大狼狽
戲劇班を組織して訓練に着手

【廈門二十六日發本社特電】二十六日昔期の無實な階に達した情報に依れば從來福州を中心とする閩門沿岸一帯の防備に力を注ぎ同安の第八十師を南下せしめ泉州の第五十七師を北上せしめ從來の七十五師を併せて陣地の構築、部隊の補充訓練を爲す一方閩南地方各縣、各種機關及び物資の奧地移轉を行ふ等抗戰防備作戰に狂奔して居たが、今次の汕頭占領に依り福建省南部の物資移入部を斷たれるに至り

從來の作戰及び物資計畫に齟齬を生じ狼狽を極めて居る、又福建の民心も打ち重なる敗北と敗退振りその他の地を經て泉州、汕頭方面に傳へられる敷度の反戰聲明に依り大動搖を來し、ために抗戰熱を著しく冷却しつつある實情で一例を擧ければ泉州前南日行政府附屬大隊長として共產軍討伐に殊勳を擧つた李良榮（福建人）が軍政部第十二新兵訓練所々長として五月初旬泉州に入り福建南部各縣の青年を動員新兵訓練を爲すべく目下募集中であつたが一般民衆は壯丁の强制徵募を

忌避し五月末までに於ける新兵應募者は僅かに九十四名に過ぎなかつたと云ふ哀れむべき有様で福建省政府はこの民心の急變を抗戰熱冷却に疑を蒙やし最近では農民の抗戰意識高揚に乗出し教育廳をして戲劇教育人員訓練班を組織し一般失業インテリ青年を募集し南平、龍巖、永安の三ケ所において抗戰戲劇に關する訓練を與へて居ると云ふ事である

事變二周年記念日に 野外武道大會を開催
新公園で諸學校その他が參加

來る七月七日支那事變二周年記念日行事の一として台北では市の主催で警察官、刑務所、市內男子中等以上の諸學校及び第二高女、旭小學校、太平公學校其の他特志團體參加の下に新公園に於て聯合野外武道大會を開催し、引續き市中行進に移り皇國民として聖戰貫徹に邁進せんとする決意を如實に表現することとなつた

△劍道野試合（警察官及刑務所官吏）
△劍道野試合及び柔道試合、野外亂取（市內男子中等以上の學校）
△薙刀の形（臺北第二高女）
△劍道基本形及び試合（旭小學校、太平公學校）
△劍道野試合（一般特志團體）

劍道野試合の一團體人員は五十名又は百名

試合は團體對抗とし中等學校と專門學校とに區分し、各團體人員同數なるもの毎に抽籤によつて組合せをする（詳細は運動團委員）右終つて喇叭隊を先頭として劍道衣、柔道衣のまま各團體は市中大行進をなすこととなつてゐる、右につき市方面では左の如く語る

此度臺北市に於て野外に於ける聯合武道大會を催さるる事となつたのは極めて時宜に適した企てであつて國民の意氣を表し大會の愈々盛大ならんことを希ふものである、殊に劍道野試合は各學校の對抗であつて、その實施法も當地としては從來と多少趣を異にした方式採用せられてゐるやうであつて、昔日の激戰が偲ばれてその成果について少からぬ期待を有するもので、ある、從來此の種對抗競技に就ては內地でもその弊害を指摘して參加を躊躇せられる向がないでもないが、之等は武道練習の意義を辨へざるものと云はねばならぬ、互に鎬を削り熱戰を演ずるも元は皆是れ僚友であつて勝敗を爭ふは切磋琢磨の手段たるのみ、武道に限らず凡て試合や競技における勝敗の決を念頭に置し後害を釀すが如きは興亞中堅國民の競技にあらざることは申すまでもない、今日こんな馬鹿氣なことを更めて言ふ必要もないやうではあるが、內地での或不快なる印象を想ひ浮べたので敢て他山の石として又柔道壯士の野外での亂捕は前例も既にないやうであつて、柔道體操の實演と共にその壯觀を偲び吾人の血を沸かしむるものがある、森先生に率ひられる第二高女の薙刀術は島都に異彩を放つもので、あつて敢へて賛言を要せぬ所であらう、旭小學校、太平公學校が市內兒童の代表として日頃鍛錬の精華を發揮せられる事となつたのは一般小國民に多大の感興を與へるものと確信する、同劍道野試合等の實施は研究に就て甲田、開、金光諸教師を始め警察官諸師範役の先生方の並々ならぬ御力添へがあつたと云ふことで一言申し添へて置きたい

關屋敏子女史 一行が渡支
臺灣にも來る

【東京二十七日發同盟】歌劇關屋敏子女史は此程上海のリップ劇場に招かれてオペラを上演することになつたが、これを機會に大陸各地の皇軍勇士を得意の喉で慰問することになり、父及びお弟子さん達と共に二十六日夜十一時東京發賑かに旅立つたが一行は大陸の皇軍慰問旅行の歸途朝鮮より台灣に渡り八月末台灣において公演の後九月上旬歸京の豫定となつてゐる

タイ國訪日記者團一行 あす盤谷丸で寄臺
總督を訪問に來北

來朝の途にあるタイ國有力新聞社記者を以て組織されたタイ國訪日記者團の一行十一名は二十八日基隆入港の商船バンコック丸で寄台するが、一行は直ちに來北鐵道ホテルで少憩の後午前十時半總督府に小林總督を訪問する、尙一行は二十九日離北、三十日內地に向ふ豫定、因みに小林總督は二十八日午後四時から一行を官邸に招き歡迎茶話會を催す由

廈門特別市政府成立式典の參列代表
あす臺北を出發

廈門特別市政府成立式典に台北市民を代表して參加する池田、後宮兩參與、樋の四市議、および瀨川、濱崎、張三兩議員等一行は二十八日午前八時十五分台北驛發列車にて晴の使命を帶び勇躍出發する

たつた一回の注射で 各種傳染病を豫防
矢追博士が發明した混合血精

【東京二十七日發本社特電】事變以來支那大陸との交通が頻繁となり惡疫の巢とも言ふべき大陸に渡航する爲には各種傳染病の豫防注射を三四度も行はねばならず非常に不便であつたが今度天然痘、チフス、コレラの豫防注射をたつた一度で濟ますと言ふ豫防醫學上劃期的な混合豫防血精が傳染病研究所技師で注射式種痘の創製者として

有名な 矢追秀武博士に よつて完成され七月十三日傳研で開かれる學術集談會の席上發表される事になつた、この混合豫防血精は矢追博士の創製した注射式種痘製法と腸チフスワクチンを混合したもので發熱や疼痛の様な副作用は全然なくしかも效力は單獨に用ひるよりも遙かに豫防效果が大きいと言ふ一石二鳥の特長もある、だから效力の點も從來通りで滿足するとすれば副作用の

大きい チフスワクチンの苦しみを減らす事も出來又コレラ、天然痘、チフス各個別に見ても豫防に效果は混用した方が遙かに效力は大きいとされてゐる、兎に角この混合豫防血精の完成によつて從來チフス二回、種痘一回、コレラ一回と都合四回日數から言つても早くて半ケ月を要したものがこの混合豫防血によればたつた一回一日で良い譯で大陸への渡航者は勿論第一線へ出征する皇軍將士らが豫防注射の繁雜さから開放される利便は大きい

汕頭戰線から
（上）汕頭を砲撃する〇〇山砲隊の活躍
（下）汕頭車站を占領し萬歲を叫ぶ我が陸軍部隊
—特別空輸便—（陸軍省許可濟）

臺北州下教員に 各種の學事講習會
暑休を利用して開く

台北州では暑中休暇を利用し州下各中等學校並に小公學校教員に對し左の如き學事講習會を開催することになつた

△國民精神文化講習會 國民精神の振作東張並に教育者たる信念の强化を圖る目的を以て公私立中等學校教員五十名及び小公學校教員七十名に對し臺北帝大で州職員講師となつて夫々六日間に亙る學事講習を行ふ

△體育講習會 實技並に識見の向上を期する目的を以て中等學校職員講師となり臺北一高女に於て五日間に亙り小公學校教員百三十九名に對して體育の理論と實際につき講習を行ふ

△國語講習會 國語教育の振興を圖る目的を以て廣島高師守田教授並に田上訓導講師となり小公學校教員百名に對して國語教育並に敎育一般の理論と實際につき講習を行ふ

以上の學事講習會は二十六日北署管內の小公學校長區長等を始め實施細目につき打合せを遂げたが二十七日午後二時よりは南署管內の前記關係者の參集を求め市より古屋助役、谷山社會敎育課長以下出席し同様協議を重ねたが準備の都合に依り實施は豫定より十日間遲れる見込である

臺北市の勤勞奉仕作業
實施は十日間延期

台北市に於ける本年の勤勞奉仕作

業病に惱む人へ 一少女から贈りもの
本紙記事に感激して爲替を依託

業病に惱む人達の前に光明の如く現はれた感心な一少女—去る二十五日は文明國の汚點である癩の豫防日に當り本紙上に癩に對する當事者談が掲載されたがその內でも九州癩療養所長宮崎博士談の不幸な人々に深く同情した台中居住の一少女（匿名）は左記の様な手紙と二十円の爲替を同封して二十六日本社に依託して來たので本社では非常に感激して直ちに九州癩療養所へ送付の手續をした

貴社御發行二十五日附の新聞に癩豫防のことがあり九州癩療養所長宮崎博士の御話の內容は誠に感激に堪へません、手紙に書せぬ程同情をよせてゐます、特にその內に癩に關係の方もあるとの事で痛むの極みです、これは少々ですが同封の二十円を貴社、父に貰ひましたものですが見付け致しますから宮崎博士殿の御手許へ御届け下さる様御取計ひを御願ひ致します

焼子寮でキャンプ

台灣山岳會では七月一日、二日の兩日に亙つて時局柄困苦缺乏に耐へる精神修養のキャンプ行を焼子寮へ決行する、一日午後三時迄に台北驛集合コースは八堵にて宜蘭線に乘換瑞芳下車、金瓜石鑛山を右に眺め徒歩約六キロにして目的の海濱キャンプ場に着く太平洋の波濤のリズムを聽きつつ楽しい一夜を過し翌二日は海水浴に興じ一日を忘れ歸路は海岸線を八斗子へ徒歩五キロ濱町よりバスで基隆へ（費用約一円二十錢）携帶品は飯盒、夕食、米一食分朝食分一錢參加を歡迎してゐる、申込の都合あれば申込は六月二十八日まで電話二五六〇〇杉森宅（三宅商會カメラ部）へ、雨の場合は中止する

高商で商業實踐講習會

臺北高商では七月十五日から五ケ月間（日曜祭日を除き毎夜七時半から九時半まで）第十二回臺北高商商業實踐講習會を開催する科目は商店經營、商業簿記、商業事項、珠算、商業作文、商文、南洋經濟事情、公民科、講師は會長渡邊校長の外に鈴木源吾、石橋慈治、熊谷廣二、岡村正信、大橋英夫、宮原清正の諸氏、なほ入會資格は小公學校卒業又は之と同等以上の學力を有する者で定員は六十名、會費は五ケ月間四円の外に教科書代金六円を要する由、詳細は同校庶務課に問合せられたい

旺んになった 廈門の日本語熱
廣谷學務課長の歸來談

【基隆電話】廈門航路商船香港丸は二十七日午前七時基隆に入港した、船客百二十二名で主なる者は督府文教局中島主計課長、文教局廣谷學務課長等であつた

廣谷學務課長談 廈門の學事視察に行つて來た、興亞黎明に邁進して居る廈門では日本的文化建設に邁進して居り、日本語熱は旺んである、旭瀛書院は入學兒童が激增して狭隘をつげ緊急增築を要する狀態にある、從つてこれに伴ひ教員の增員もしなくてはならぬ、又日本人の增加と共に男女中等學校の必要もあるが督府は同地に於ける中等學校を施設するに就いては未だ具體案の作成に至つて居ない

沖繩漆工藝と蒔繪工藝講演會

【新竹電話】本島漆工藝及び一般工藝方面の改善振興を計る目的を以て總督府殖産局の招聘で漆工藝の權威者沖繩漆工業指導所技師生駒弘氏が來臺中を幸とし新竹州工藝指導所では同技師の來新を乞ひ二十八日午後二時より產業會館に於て講演會並に座談會を開催することとなつた演題は『沖繩漆工業の現狀と漆器工藝の進むべき道』であるが同技師は既に全島の工藝及材料狀況の調査を終了しこの結論に就き本講演會に於て始めて發表するものであると

新竹州の聯合保甲協會
あす午前發會式を擧行

【新竹電話】新竹州では州下各市郡保甲協會相互の連絡統制を圖り保甲制度の健實なる發展を期する目的の下に聯合保甲協會を組織計畫中であつたが、この程成案を見たので二十八日午前九時より州會議室に於て發會式を擧行する運びに至り、同會は事務所を保安課におき左の事業を行ひ資金を各保甲協會の負担としてゐる

一、國民精神作興に關する事項
二、保甲協會相互の連絡統制に關する事項
三、國民警察及び衞生思想の普及徹底に關する事項
四、國民防衞の實施及び援助に關する事項

國民中學の開校式
七月一日に擧行

新校舍に移轉し今回文教局より認可せられ重なる喜びの私立國民中學は本月三十日を以て生徒の編入試驗を終り愈よ七月一日から認可學校としての授業が開始せられるので同日、ト し關係官民を招待して盛大な開校式を擧行する事となつた

小野玄妙博士逝く

【東京二十七日發同盟】佛教美術史の權威、高野山、東洋兩大學教授小野玄妙博士は腦溢血で二十七日朝逝去した、享年五十七

今夜の放送

△六・二五 講演「日本人の數學上の業績（二）」須藤利一 △七・〇〇 綴方朗讀と唱歌獨唱「わたしは一年生」外 臺北第一師範附屬小學校兒童 △七・二〇 講演「放送番組について皆様へ」日本放送協會業務局長 關正雄 △七・四〇 講演（北京より）「現在に至る租界問題の經緯について…天津總領事田代重德」「租界問題に對する現地當局の決意…天津防衞司令官」△八・〇〇 吹奏樂 大行進曲「海軍の華」外四曲…海軍軍樂隊 指揮樂長內藤清五 △八・二〇 俚謠（長野）伊那節、伊那町有志（福岡）黒田節 平賀衛太郎 △八・四〇 青年の時間「國民精神總動員に對する青年の覺悟」大日本青年團長海軍大將有馬良橘 △九・〇〇 歌謠曲「戰線に詠ず」「關山一郎、二葉あき子、合唱コーロ・ニコー、伴奏東京放送管絃樂團 △九・四一 團菊館ニュース…山中總

あすの天氣

臺北地方 南西の風晴後曇
北部地方 南西の風晴後曇
東部地方 南の風晴後曇
西部地方 南西の風晴
南部地方 南東の風晴後曇

概況（二十七日） 七六〇粍の高氣壓は千島方面に滯溜し七四六粍の低氣壓は日本海にあり東に進む模様本島は北部が晴他は一般に臺灣近海は南西の風多く海上は穩かであります

今晩の映画

◆國際館 晝一時上映
1 臺日ニュース 午後七時三〇分
2 極樂オペレッタ 七時四七分
3 北海の子 九時〇四分

◆タイゲキ 晝十二時卅分上映
1 製婆と盗達 午後七時三〇分
2 兩國橋之衛後篇 八時一六分
3 雷（前） 八時四五分
4 雷（後） 九時五五分

◆第二世界館 晝一時上映
1 九千万の大合唱 午後七時三〇分
2 花と鉄（前篇） 八時〇〇分
3 朱と鉄（後篇） 九時三〇分

◆大世界館 晝一時上映
1 パラマウント・ニュース 午後七時三〇分
2 臺日ニュース
3 私の太陽

◆新世界館 晝一時上映
1 臺灣五十三次 午後七時三〇分
2 パテー・ニュース
3 霧の中の顔
4 散財遊び無双

◆芳乃館 晝一時上映
1 大毎ニュース 午後七時三〇分
2 佐渡おけさ
3 臺日ニュース
4 俠艶録

リス印 純良人造バター
家庭用 食卓用 ビタミン入
有名百貨店食料品店ニアリ

流行歌 青い空は僕の空 デイチク ミネ
愛國娘 服部富子
テイチクレコード

ヒトナー
体力充實 增血強壯
ヒトナーは甘く飲みよく、血行をさかんにし動脈硬化をふせぎ、身體のしんから健康美と抵抗力をつくりあげる偉大な強性劑である
適應症
發賣元 伊勢四日市市 加藤翠松堂

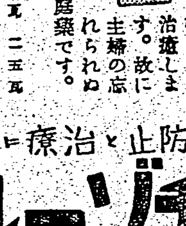
凍傷や切傷、を負つた場合に最も懸念するのは後の化膿惡化です。本劑を初めから使用すれば化膿を防止し皮膚を傷けぬ様にして治癒します。故に主婦の忘れられぬ家庭藥です。
包裝 一〇瓦 二五瓦 一〇〇瓦 五〇〇瓦
本店 大阪市道修町 大日本製藥株式會社 支店 東京市本町
腸胃物 化膿防止と治療に
セナチゾール パスタ

Columbia 愈々發賣！ 松竹大船映画
新女性問答 主題歌
この處ヒット續きの主題歌陣に又一つ咲いた花の操な曲！
純情の丘 二葉あき子
乙女七人 ミス・コロムビア
（レコード番號 三〇二八〇）
レコードはコロムビア時代

よき音樂は精神の糧！
嚴選されたる世界的名曲の集大成！
ビクター 洋樂愛好家協會
第5輯 予約募集開始！
洋樂はビクター

補血強壯 造血アウトホルモン
ブルトーゼ
貧血治療・虛弱体質改善に著效あり國民的強壯劑として信頼せらる
各帝大病院常備藥

虫下しでもマク人とはコレ如何に？
死んで出ても無死と云ふが如しヨ
虫下し マクニン
のみ易く・よく效いて・害がない

お～懐しのわが香水
ヨツト香水

伊豆椿香油 つやだし
黒髮に薫る花の匂

家庭と婦人

成功した代用品

品質と耐久力の優れたもの

オール代用品時代 國策の線に沿つて、代用品で間に合せる時代ですが、代用品も種々雜多で、中には代用品の名だけで、使用に耐へぬもの、却て品質の低下したもの、さてはインチキ代用品等もありますが、次に掲げる品々は今日一般に成功した代用品と認められ、品質に於て、耐久力に於て優れてゐるものの例です。

一、ス・フ入ホームスパンコート

弾力のある羊毛に、ス・フを加へ混紡製織し、殆ど純毛と變りません。ス・フは此の様に、オーバコート生地に混用します場合に、絹や綿よりはずつとよろしいものです。

一、人造革アヴイアトリ

皮革の屑を化學的に處理した合成資料を布地に塗布したもので、皮の代用品としては全く理想的です。

一、絹入毛布

四十%の絹入りの毛布、絹に特殊加工を施し羊毛化に成功したもので此の様に混紡率が増加して來ると耐久力の点に於いて純毛品に勝ります。

一、ス・フ入ピヂャマ

四十%の混紡綿ネル、おそらく使用上の堅牢度も保温度も純綿製品と變りません。

一、再製絹製男子靴下（一度他の用途に用ひられた事のある本絹を再生したものですが實用には一向に差支へない）

一、アート・パーク抱へ袖

樹皮の纖維な木綿を織く、丁度するめを引延す様にして之に合成樹脂を加へ、天然の皮革と同様の彈力と軟かさとを持たせた代用品中の逸品、皮革製品よりも軽く、しかも彈力に富むものです。

一、ハンド・バック

皮革代用として織物を、金具代用として漆を塗つた木を使つたハンド・バック、和装、洋装いづれにも向きます。

一、豚革短靴

豚皮は日本豚、毛穴を塞ぐ加工を施して防水に完全、底は再生ゴムですが、牛皮に比して六十%の强度を持ちます。

一、犬革紙入と名刺入

犬の革を袋物にしたもので、獨特の持ち味があります。

一、あしか革弗入

北洋のあしか革を鞣したもので、從來もシール・スキンの名は有名でした。

一、人造革ガマロ

皮革の屑を化學的に處理した合成資料を布地に塗布したもの。

一、セルロイド化粧道具

ケースに紙布地、化粧品容器には、金物、硝子の代りにセルロイドを使用して極めて軽い化粧道具

一、竹齒ブラシ

柄の牛骨は多く舶來からの輸入品でしたが、それを全部國産の竹とセルロイドに代へたもの、使用効果は勿論少しも變りません。

一、ス・フ入洋服ブラシ

從來の豚毛に比して少しも遜色ありません。

一、ス・フ入タオル

今後はすべて此の組織になるものより作られませんが、柔かい肌觸りはむしろ從來のものよりは優ります。取り扱ひについて、研究したら、十分永い間の使用に耐へます。

代用品への轉用、混用の必要は今更申すまでもないことで、古い觀念に捉はれず代用品の再檢討と再認識をすすめ、よくその長所と短所を弁へて、之を利用し國策に協力すべきであります。

牛襟の染替

色のさめたものは かうして更生させる

× ×× ×××

牛襟は和裝上重きをなすもので、色合なども考へねばなりません、今迄御持合せの襟色や色のさめたものならば、好みの色に染め替えて御使ひになるのも時節柄好ましい事です。大體牛襟を本絹と人絹とに分けられますが、一寸見ただけでは判らない場合、染める前に次の見分け方をしてから染めると間違ひがありません。

織物の縱と横を引きぬいてみてそれをマッチで燃やしてみると人絹は……焔を立てて燃え、紙を燒くやうな臭がして灰は殆ど殘りません。本絹……ちぢれて燃え、毛髪を燒くやうな臭がして灰が黒い球となつて殘ります。こんな工合に調べた上、人絹は直接染料絹は酸性染料を用ひます。

染め方の注意 牛襟は大抵ピンクやクリーム、銀鼠など淡色が多いやうですからなるべくそれに近く色をかける程度にして色抜きの手数をかけぬ方がいいのです。縮緬の凹地のものやシボの荒いものは染色中生地が縮み生地の芯まで染料が十分滲み込まない事がありますが、このやうな時は特に低温からはじめ、液に手を入れて布を擴げながら染めるとよく染付きます。

派手な色 藤、クリーム、桃色、銀鼠、エンジ、海老、地味な色 銀鼠、金茶、藤鉄、オリーブ、淡茶等

染める前の注意 白粉や垢のついたまま染めるとキレイに染まりませんから、必ず洗ひ落してからはじめます。白粉はオリーブ油でとれますが、垢はキハツ油でとれます。白粉はオリーブ油を白粉の汚点のところに塗りよくもみ洗ひをします、あまり澤山汚れてゐるときは、部分的に擦るよりも全部キハツ油にしめしてもんで絞ればすつかりとれます。

蠅は どの位飛ぶか

蠅は一體どの位のところを舞つてゐるかといふ面白い調査を紹介しませう。英國の學者の研究したところによると、蠅は半マイルから一マイルしか舞つて行かないとされてをりましたけれども、米国の學者は五マイルから八マイル、中には十三マイルも遠いところまで舞つて行つたといふ實驗を發表してをります。これで、考へなくてはならぬことは、セキリ患者が發生した一軒の家があるとするとこの家を中心に八マイル四方の範圍に住む人々は大いに蠅を警戒しその傳染病菌の撒布を極力防止せねばならぬことになりませう

足の疲れを治す法

日中立ち續けで困る方や、外歩きの多い方々は足が充血し易いですが、カッカとほてつて腳部がだるい時には先づ足を入れ得る程度の出來るだけ熱いお湯と冷水との中へ數分づつ足を代り代りにつけ、これを數回繰返した後、水氣をタオルで十分に拭き取り、手でアルコールを足先き及びクルブシ邊に塗り込んでよくマッサージをして、足の方を高くして休むと足の疲れも恢復しますし、又足の大くなるのも防ぐことが出來ます。遠足の時に特に足の弱いお子でしたら、出かける前に褒め歩ける用意として、過マンガン酸加里か明礬少々をお湯に溶かしてその中に暫らく足をつけておく事、これは炎症を防ぐ一方法であり、また疲れて歸つたら鹽湯で足を温めて水氣のなくなる迄ふいてから毛布で包み、足の方を高くして寝かすとよいのです

昭和新版 珍味秘帖

鰹と辛子 刺身にツマもしくは藥味を添へることは昔から行はれるが、ただ彩り、味はひといふだけでなしに、毒消しとしての藥效が認められてゐる。青葉の季節に鰹を利かしてゐるのは鰹だが、殊に關東に於ては赤身の刺身が喜ばれるために、鰹は大いに賞美されるわけである、關西の白身の刺身にくらべて面白い對象である、處で、鰹にはおろし生姜がよく添へられるが、本格なものは辛子である、これは食通の一致した言葉である、かつて牛島新五郎が遠島に処せられた時、二代目團十郎に『初鰹辛子もなくて涙かな』と言ひ送つたところ、團十郎が『その辛子きいて涙の初鰹』と返したといふ話は有名である

マンガ ホガラカ水兵サン (8)

ミヤヲシゲヲ

田舎でも 美しく溶けあふ心

病氣は私達の生活では往々にして『云ひわけ』の為めに使用されてゐます。義理を缺いたり、ひつこみの附かない用件に遭遇すると『身體が悪るかつたものですから』と苦しい云ひわけに冷汗をかく事がよくあります。

家庭生活——舅姑と嫁——夫と妻——その生活が複雜になりひつかかりが細かくなると、病氣の口實は容易ならぬ波紋を惹き起すもので、その病氣が眞實であればよけいに問題は六ケしくなります。

身に聚まるお小言

女性に關連する病氣と云へば婦人病です。姑と嫁との啀み合ひあつてはならない醜い爭ひを、やれ性格が合はないのどうのかうのと云ふ前に、もつと突込んで觀察すれば、そこに婦人病と云ふ原因があつて、姑樣の肩一つ揉んであげられない、心と身體の、云ふに云はれぬ苦痛がある場合が相當にあるものです。

況して不妊症の為めに、一家の期待を裏切つてゐるものとすれば、當然、云はでものお小言不平が、矢の様に射集められる△のが人間の通有性です。

失望はなりませぬ

『病氣だから仕方がない』で通るには餘りに悲惨な人生です。

と、身と心を触む婦人病を病芯から摘み取つて了ふ權威と實力ある治療法で、健康な女性の生理に還て直すのが総てに對して最も良心を示す所以です。

默す暗夜の光

婦人病を恐れてはなりませぬ。治療法に惱み、とつおひつの思案をめぐらす事も有害無益です。此處に婦人病こしけの病芯を治療する、それはそれは進歩した高級婦人藥が、苦心研究されて今日からあなた方の暗い心へ、パッと光明の炬火を點し、治癒の輝きへ手を引いてくれると云ふものです。

病芯を訊ねて

この治療法は發明されました

婦人病白帶下と俗に云ふ中で、最も多いのが子宮內膜炎ですが、この病氣の原因は黴菌から起るのが一番多く、過度な勞働と

都でも

か、無理をする毎日の姿勢、月經時の不攝生、產後の手當の不完全等も見逃し出來ぬ原因です。

內膜の炎症から附屬器にも侵入し、腫れ痛みに伴つて異狀のある分泌物が出る、これがこしけで、季節を問はず、不快この上もないものです。下腹の張り痛み、腰の芯の疼き痛み、腟内側の引吊り痛み、と諸んでも頭の痛む樣な色いろの痛みも、內部の炎症の為めに、正しさを失つた神經、組織に起る異狀で、一時的の緩め痛み止めでは間に合はず、と云つて醫學的にかけ離れた理屈に合はぬ坐藥で解決しようとする方が間違ひです。

體の美と心の和かさへ

最近の婦人病治療学では、病芯である子宮內膜の炎症をとり病因を根絶するのが最もよいと云はれ、實際に於てもそれが認められてゐますが、これを素人が實行しようとするなら、現在帝大病院婦人科を始め全國有名病院で使用の高級婦人藥ワセトン球で万事OKです。

一、かうして病芯を サッパリと

病菌を殺す强い殺菌作用、爛れを退かせ引き締める消炎收斂作用が一緒になりて、治療中を樂にし治りを速める證據作用を始めとして消炎鎮痛其の他不快を止める諸作用が、ガッシリ組み合つた上に、普通の藥では出來ないV・AD療法と女性ホルモンの外用療法で、獨特の浸潤作用で病芯に行き届くので、全く確り癒せる婦人藥です。

神經質の人でも氣に入るサッパリした使用感、使用してゐる自分でさへ氣のつかぬ藥臭くない製藥術の巧さ、痛みこしけの止まり方、毎月の障り、病芯の治りにつれて消える頭重頭痛、肱痛耳鳴りその他不快な氣持の消失、御自身早速御體驗下さい。

普通なら一日に一球

にて効果によつては一日一球以上の必要なしといふ効果で然も藥價は奉仕的です。

お求め は全國有名藥店デパートで必ず帝大病院使用の『ワセトン球』と御指名下さい。六球七十錢、十二球一圓廿錢、廿四球二圓卅錢、卅六球三圓四十錢（送料各々十五錢）別に病院使用箱一四四球十二圓も治療の便を計つて素人にも使用出來ます。若し品切れならフリカへ（東京二五〇一九番）カワセで總代理店東京市芝區通新町十二番地合名會社河原商店へ御申込次第急送致します。

進呈 婦人病一般を平易に解説した婦人衛生の新医学書 御申込下さい。

煙草のむなら スモカを使へ

スモカは主として喫煙家の歯磨です 故にスモカを使へば歯の黒いヤニがすつき取れます そして喫煙家ならずとも誰もの歯を純な白さに輝かします スモカは過度の喫煙から來る口中の荒れ！臭ひ！食慾の不進！ それを防いで口腔を常に正しい狀態に置きます スモカの粉末には適度の潤ひを與へてあります それは無駄な散亂を防ぐためです 一人一罐の使用量は約一ケ月强 それ以上の消費は濫費です！

煙草化粧品藥店にあり定價十五錢

日曜 ハイキングコース（第三 近郊篇北）

發行所 臺灣日日新報社

●頭痛にノーシン●

一歩、進んだお化粧は 先づ、下地から、一歩進んだパニシングで。

パピリオクレム

A普通パニシング B荒れ性の方の パニシング各68錢・C白色下90錢

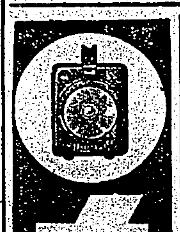

新日本女性美歌集

てのひらへ天の銀河の雫など
涼しくおつるおしろいの水

與謝野晶子

レートクレーム 健やかな

汕頭戰線から

（上）汕頭を砲擊する○○山砲隊の活躍
（下）汕頭車站を占領し萬歲を叫ぶ我が陸軍部隊

特別空輸便——（陸軍省許可濟）

魯西亞船 (61)

土師清二作 坪内節太郎畫

オロシヤ(五)

父の近江に連れられて、お幸は牛兵衛が待つてゐる客間に現はれた。

牛兵衛が冷靜な態度でお幸に言葉をかけた。

「姉御か。黒助のことをな、お父さんから聞いただけでは納得が行かぬでな、お幸さんに直に聞きたいと思つて、お邪魔に上つた。近江は遠慮してくれぬか」

「はい……」近江は、不安とも困惑とも云ひやうのない樣子で客間を出て行くのだ。あとは牛兵衛とお幸と二人になつた。

穏やかに、首垂れてゐるお幸をしばらく注意深く見てゐた牛兵衛は、やさしく尋ねた。

「黒助のことだがな、お幸さんは、どう思つてるか？お幸さんが黒助が自首するのを止めた。それで黒助はお幸さんの言葉に從ひ……自首を止め……生きてゐると云つたさうだが、眞實、黒助は生きてゐると、思ふかね？」

「……」お幸は答へない。凝つと首垂れてゐるのだ。

「黒助が、本當に……お幸さんの氣持を汲んで、生きる氣になつたか。それとも、生きると云つたのは、お幸さんの氣休めのために云つたのか。それを聞きたい」

「……」

「わしは、黒助の命を……多くの人を殺め、お尋ね者になつてゐる黒助の命を……わしに、黒助が預けてくれさうな氣がする。さう考へるのは、わしの自惚れな知らンが黒助をこのまま死なせて亡びさせる、このまま殺すのは惜しい。わしは、さう思うてをる」

「……」無言で、恐る〳〵顔を上げて、お幸は牛兵衛を見るのだつた。

殺すのが惜しいといふのは眞實かそれとも謎をかけてゐるのか。お幸は思ひ惑はずにはゐられなかつたのだ。

「わしは、黒助の人物に惚れてをる黒助はわしを助けてくれた」

さう云つて牛兵衛は、混雜の亂鬪で、黒助が牛兵衛を斬らうとしなかつたのみか、牛兵衛が味方の槍で突かれようとした瞬間、槍を叩き落して危いところを救つてくれた話を手に取るごとく語つて、お幸に聞かせた。

家へ行つてゐる……と黒助から聞いてゐるけれど……

「黒助と……ナニか、約束したか？」

やさしく、深く――牛兵衛の言問は核心に觸れてくるのだ。

お幸は、首垂れて、凝つと目をつむつてしまつた。

すると、抱きすくめられた時の全身の切ない感觸が、體中に甦つてくるのだつた。闇の中で、しッかり抱いて、耳のそばで「生きる！お幸さん、俺ら……もう死にたくなくなつた……」熱い息が頬に觸れてきた……お幸は、今もさうした熱い男の言葉を、心で繰返さずにはゐられなかつた。

「他人に見られては困る手紙だ」

「は……はい」微に答へてお幸は牛兵衛の手紙を取つて、帯の間にしつかり入れた。

「その手紙を讀めば、黒助は死ぬまい。生きてお役に立つ男になるに違ひない。逢うて渡してやつてくれ」

「はい……」

「お父さんを、呼ばう」

「お幸さんは、この後……黒助に逢ふ時があるであらう。わしは、明日になれば切腹の御沙汰を受ける身、從つて、わしは最早黒助に逢ふ時が無い。お幸さんが、黒助に逢うたらな、これを……」

さう云ひつつ牛兵衛は、ふところから一通の手紙を取出した。黒助に宛てた手紙である。

「わしの心中を打明けて書いてある。黒助は解つてくれるだらう。頼む、逢うて渡してやつてくれ」燈台の灯の中に、白らくと浮き上つて見える分厚い一封の手紙である。

生きてゐるか、それとも自殺したか、明日にも奉行所へ自首して出るか。お幸にも眞實のことはわからないのだ。

兒童の映畫館入場制限
文部當局はどんな考へか 見せられる映畫を待望

「映畫法」第十七條の兒童の映畫觀覧制限問題は兎角禁止と誤まられ勝ちで映畫法が實施されてゐない今日既に各方面に種々の支障を生じてゐるので業者側では一日も早く制限の範圍及び興行上の具體的指示を明かにする事を熱望してゐるが、當局としてはこの問題を明確にする施行細則が目下立案中であるため業者の要望を知りながら積極的の意見を公表する事を憚つてゐるやうである。主管たる文部當局の意向を綜合すると

一、第十七條は兒童の映畫觀覧を禁ずるのではなく惡影響を及ぼす虞れあるものはこれを制限し積極的に兒童に見せてもよい映畫の出現を待望してゐるのである

一、制限標準は省令案も、認定官も決定してゐない今日明示出來ぬが一家族親も子も揃つて見られる映畫、たとへば今まで文部省が制限を附さずに推薦した種類の映畫なら今後も支障ないものと思つてよいのである

一、映畫法によつて推薦した劇映畫、又は認定した文化映畫だけで興行する場合は十四歳未滿のものでも映畫館に入つて觀覧することは差支へない

一、映畫法施行以前（九月三十日迄）に檢閲を通過した映畫は法施行後の認定による制限のない限り誰が觀てもよい事になる模樣で制限は映畫法實施以後に檢閲する映畫であると考へてよいであらう

一、制限を受けない映畫のみで興行する場合は今まで通り大人も子供も入れるが二本乃至三本立の場合一本でも制限を受けた映畫があれば十四歳未滿の兒童は入場させられない、これを犯せば處罰される

一、十四歳未滿といふと乳幼兒もこの範圍に入れられこの為めに兩親まで入場出來ない事となり映畫館は非常な打撃を受けるから兒童制限は學齡兒童のみにされたいといふ希望も出てゐるやうであるが乳幼兒の事は嚴正に言へば保健衛生の上の問題で年少者の制限とは別問題として社會の實情に應じ非常識な事はせぬ模樣である

一、今度の制限は飽くまで教育上の考慮に出たもので兒童に映畫を見せないやうにするのではないから制限のない映畫だけの興行にまで入場を禁止する規定にはなつてゐないこの點業者は安心してよいが映畫館もこの際設備の改善を行つて保健上に注意する事が望ましい

の諸點に歸着する模樣で結局は製作者が當局の方針を十分理解して映畫の製作に從ひ兒童の制限に觸れないやうな一家族揃つて安心して見られるやうな映畫さへ作れば何等問題なく映畫館經營者も館内の諸設備を改善して保健上に留意するならば映畫興行は今まで通りに行はれるといふ譯である

勝繼棋戰 (其六)

手四段 △永澤勝夫
先四段 ▲奥野基芳

▲奥野氏(持駒) 角歩歩

(圖は八六飛迄の局面)

	九	八	七	六	五	四	三	二	一
一	△香	△桂				△王		△桂	△香
二	△角				△金		△金		
三	△歩		△歩	△歩		△歩	△銀	△歩	△歩
四				△銀	歩		△歩		
五			歩						
六		△飛	銀	歩	△歩				
七	歩					歩	歩		歩
八			金		金	銀		飛	
九	香	桂		玉				桂	香

▲八七金 △八二飛 ▲八六歩 △四四銀 ▲七七桂 △五五銀右 ▲六五桂 △八四飛 ▲七四歩

◇大崎熊雄觀戰記

▲奥野君の八七金は誘動で飛の形は亂れてゐても玉は厚いのでその間持角のよい攻めが生じるのである

△永澤君の四四銀は他の運方では敵の方から六五歩と銀に當てられて稍が加はるので順當の辛抱である

▲奥野君の七七桂は形をよくしつつ持角を十分攻めに用ひる意味でその間六五歩と銀を攻めようとしてゐるのである

△永澤君の五五銀右は模樣によつては八四飛と五四歩を得ようとする意味であるが先づ三二玉と一三玉と固くするのが優つてゐる

▲奥野君の六五桂は何時でも七一角と打つて五三歩成と德を求めつつ強く敵玉を壓しようとする意味である

△永澤君の八四飛は前にも考へてゐたが實は辛い味であるかと云はれた通り五三歩成なれば同銀同桂成と指して桂を得て而要を狙つたのである

▲奥野君の七四歩は相當に考慮してあるし順序よく角を攻めに利かさうとしてゐる

カナ文字ニユース

▲オソレオホクモ クワウゴウヘイカ ニハ、二十六日 ヤスクニジンジャニ ギヤウケイアソバサレマシタ。ヤスクニジンジャハ トウキヤウノ クダンザカニ アツテ、テンワウヘイカニ チユウギヲ ツクシテ ナクナツタ カタガタノ ミタマガ、オマツリ マウシテ アリマス。

▲汕頭ヲ セメオトシタ ワガ リクグンブタイハ、ヤスム ヒマモナク ドンドン シンゲキヲ ツヅケ、二十六日 テキノ タイグンガ タテコモツテヰル 潮州城ヲ トリカコミマシタ。リヤウグンノ ウチダス タイハウノ オトハ、テンモ チモ ワレルカ ト オモハレル ホドデス。

▲イサマシイ ワガグンノ ヒカウキハ、二十四日 カツテニ マンシウコクヘ ハイリコンデキタ、外蒙ソビエツトノ ヒカウキ十五キヲ ウチオトシ、リツパナ テガラヲ タテマシタ。

▲トウキヤウノ タナカスエキチサンハ コトシ 三十五ニナル タタミヤサンデスガ チヒサイ トキカラ モノマネガ ジヤウズデ、コトリ、チンパンヂー、カンガルー、キツネ、サルノ ナキマネ ナンデモ デキナイ モノハ アリマセン。コレヲ キイタ カナダノ ナキマネノ メイジン ジヨンソン トイフ ヒトガ、シアヒヲ マウシコンデキマシタ。コノ オモシロイ ナキマネガツセンハ、ライネンノ 六月 トウキヤウデ オコナハレル コトニ ナリマシタ。

臺日柳壇

選者 塚越正光

國策に副つて歩けば腹が減り　臺北 安部士しと

越境をするとソ聯機くんと減り　臺北 森 武運

傷痍軍人へ嫁ぎたい娘の願ひ　臺北 淡海優君代

墮されに來るソ聯機を笑止がり　臺北 逆瀬川生

軍人といへば一言とない支那軍　花蓮港 吉田 白人

雨やどり支度が出來て降らば降れ　臺北 上原 雪山

喊聲を上げ部落を毋に告げ　臺北 成田 絢子

まめが出來たも勞奉の美談なり　臺北 王 先進

抱き上げる子の重たさに綻む頬　臺北 李氏 博愛

(流線スピリツト)

ガソリンがきれ奥の手の節約　塚越 正光

投稿規定

一、用紙 はがきに限る 但し一枚三句限り竪書のこと

一、課題 當分の內定めず 雜吟(主として時事問題)

一、はがき表面に住所氏名明記のこと、裏面に雅號又は本名

一、宛名 臺北市榮町四ノ三一 臺灣日日新報社編輯局臺日柳壇

今週の映畫

兩國梶之助
廿九日からタイゲキ

原作は鈴木彦次郎、演出は冬島泰三、撮影は片岡清、川浪良太郎、伏見信子、久松三津枝、尾上多見太郎、南光明、結城一郎、その他出演―梗概―寛永四年秋本所回向院の本場所、千秋樂の日、勝ち放しの二見ケ浦が秋葉山に破れて土がついた、相撲狂の染物屋遠州屋の金吉は幾念がつて歸つて來ると町内の佐久間泉山の下男金平が待つてゐた金平は天下第一流の相撲取りにならうと先づ親がはりの重吉に相談に來たのだ、重吉の娘お琴は金平が相撲取りになることを喜ばなかつた、重吉は大賛成で、白玉音五郎の部屋へ弟子入りさした今では玉柳の名を貰つて修業を始めたが兄弟子の虹ケ嶽は師匠から話がなかつたといふので事毎に金平に辛く當つた、之に同情したのが雷ケ谷で自分の弟子千代川と一緒に贔屓をつけてくれた、その頃遠州屋の重吉は落ちぶれてお琴は柳橋から翠次と名のつて藝者になつた、次の兩國の本場所に白玉は卒中で倒れ、金平は羽振りのいい伊勢の海部屋に引取られた、そして名も梅ケ枝と改め日頃の精進が報いられて十兩に昇進した、或夜料亭でお客の翠次に會つたが、翠次は逃げるやうにして外に出た―同時上映は水月光子、徳大寺伸主演の「妹の晴着」である

踊る騎士
七月一日から 大世界館

ジョージ・スティヴンス監督、フレッド・アステアーが主演―梗概―英國貴族マーシュモアトン卿は如何にも昔の殿様らしい氣性の持主と噂されてゐたが一粒種のアリス姫が婚約の相手をきめず遊び廻るので怒つて邸内にある古塔に監禁してしまふ。この塔は三百年前に一人の騎士が一度飛降りた記録があるだけで絶對に逃出すことが出來ない、館の召使達はどの青年が婿君になるだらうかと賭をする、或る者は國の伯キャロリン夫人の養子レギーが有望だといふ、小姓のアルバートは姫が米國人を愛してゐるのを知つてゐるので特にエジイ氏といふ一票を投じた、姫は或る日ロンドンへ脱出した、その頃ロンドンではジェリイといふ米國生れの青年舞踊家が大變な人氣を博してゐた、ジェリイが自動車に乗込むとアリス姫が飛込んで來て救を求める、ジェリイは浪漫的な騎士的な考へに胸躍して姫の城中に入り込む、そしていろ〳〵なことがあつて姫も心から彼を愛するやうになりとう〳〵アリス姫とジェリイとは國の許しを得て結婚することになつた―同時上映は「特急戰線」である

商況(廿七日)

臺灣正米市場 前場

▲一期蓬萊 當 不申 中 三、六八 先 三、六七
[illegible]

臺灣正市公定相場

▲一期蓬萊 當 三、三九 中 三、三九 先 三、二〇
▲一期丸糯 一、五〇 [illegible]

基隆在庫米

一期蓬萊米 二十七日朝現在 二、一五二袋
一期丸糯米 一六、六四九
一期蓬萊白米 一、五八八
[illegible]

大阪期米前場

	寄	引
當	三七、六〇	三七、八〇
中	三七、二八	三七、二八
先	三六、八三	三六、六六

東京期米前場

	寄	引
當	三六、九九	三七、二五
中	三七、〇〇	三七、〇〇
先	三六、五五	三六、五五

神戸期米前場

	寄	引
當	三七、〇〇	三七、〇〇
中	三六、九九	三六、六五
先	三六、五〇	三六、五〇

東京銘柄清算前場

▲一期蓬萊 當 三五、七六 中 [illegible] 先 [illegible]

大阪正米標準値

内地中米 三六、一〇 朝鮮中米 三七、二〇
蓬萊米 一四、四 在來種 三五、三〇
丸糯米 一六〇

東京銀行實株

日銀	三七八、五	新 三七八、五
正金	一九七、〇	同
鮮銀	一〇七、〇	新
臺銀	一〇六、五	同
勸銀	九六、九	新

東京國債前場

甲五	一〇〇、四〇
乙五	一〇〇、四〇
丙四	一〇三、二五
二、四	一〇一、二五
佛貨	一九八、九五
米貨六年	三八八、二〇
同五年	三八〇、二〇

東京短期前場

	寄			引
東新	一二九〇	九一	九五	八五
大新	六七六	七七	七七	七一
鐘新	一五六八	三六	六九	一八
鐘紡	八一七	〇六	一七	九一
帝人新	九四〇	〇〇		
東レ新	八二三	二三		
日窒	七〇一	六四		
日郵	五四七	七二		
同船				
郵船	五〇二	四三	一一三	
工新	七〇三		七三	
日石	七〇三		〇三	〇三
日立	七八六	八六	四〇	三六
満業	七三六	三八	三一	四八
鋼管	八五一			
小倉鋼	七四四	四二		
東電	六〇一	〇〇	〇一	〇〇
満鐵	六六五	六六	六八	六五
日秩新	八五八	三五		
日曹	六九二	九一	九二	八七
水產新	四三二	二九		
ラサ	七六五	六七		

東短取組喰合

新東 三〇八、一一〇株 賣方四一店 買方四八店
兩案 二九、四七〇株 賣方二六店 買方五七店

東京長期總取組

新東兩建玉除 一五五、三五〇株
當限 三二九八、一二〇株
中限 三九〇八、一八〇株
先限 [illegible]
合計 一、〇一四、三六六、〇〇株

大阪短期前場

	寄	引	高	安
商船	七七〇	六七	七〇	六六

大阪長期前場

	寄			引
郵船	七二一	一九	一〇	一〇
日產	六一〇	二〇	二九	二九
水產新	七〇一	〇二	〇九	〇九
日石	八五一	八五		
日立				
満業	三〇一	三二	三八	三七
鐵新	五〇三	三三	三四	三六
倉人新	九〇二	二一	二一	
東電	一二			
宇部	四六二	五二	九八	八五
日窒				
東株	六〇一	〇〇		
日曹	六〇二	〇六	〇四	〇一
東レ	八二四		八二四	八二四
東新	六二四	五二		
鐘紡	五六三	六六	六六	
鐘新	七六一			
日本				
大新	六七七	七九	七九	
新株	六七七			

大阪株式短期取組 【二十七日本社特電】

新東	賣方二四店 買方四三店
大新	賣方二五店 買方四九店
帝人	賣方四〇店 買方四九店
東新	賣方三八店 買方二六店
鐘紡	賣方二三店 買方五〇店
鐘新	賣方三二店 買方五二店

大阪砂糖清算前場

	寄	引
一節	一五、六七	一五、九〇
二節	一五、五四	一五、五九

大阪砂糖現物

三泥O.B.B 一二円七〇錢
分蜜M3 一二円一〇錢
精糖(寅) 一四円八〇錢
同(卯) 一四円八〇錢
同(巳) 一四円八〇錢
耕地白糖A双 一四円七五錢

神戸豆粕前場

	寄	引
六月限	六、七七	六、七四
七月限	六、七七	六、七四

大阪棉花前場

	寄	引
七月限	六〇、四五	六〇、四〇
九月限	五七、六五	五七、七五
十一月限	五三、九五	五四、二〇
十二月限	五一、七五	五一、九〇

横濱生絲前場

	寄	引
六月限	一、一三九、〇	一、一二九、〇
七月限	一、一四八、〇	一、一三四、〇
八月限	一、一三〇、〇	一、一三〇、〇
九月限	一、一二七、〇	一、一二〇、〇
十月限	一、一〇九、〇	一、一〇一、〇
十一月限	一、〇六〇、〇	一、〇九九、〇

神戸爲替

對米(期近) 二七弗三分一六 二七弗一六分五
先物 二七弗三分一 二七弗三分九
對英期近(賣買) 一志〇二片一六分一

正金建値

對米 二七弗一六分五
對英 一志〇二片

株式社債

スチール株 四五弗八分七
アナコンダ株 二三弗四分一
工業株卅種平均 一三五弗〇九仙
鐵道株廿種平均 不申

爲替

米英クロス 四弗六八仙一六分三
米日 二七弗三一仙
米支 一二弗四〇仙
英日 一志〇二片

金塊

倫敦市中値 七磅〇八志〇六片
紐育買上値 三五弗

銀塊

倫敦現物 一九片八分五
先物 一九片一六分七
紐育公表値 四二仙四分三

棉花

紐育定期先限 八仙三〇
米綿前日比較元價換算 六錢高
印綿 同右 不變

小麥

シカゴ定期七月限 六九仙半
九月限 七〇仙八分三
十二月限 七一仙八分三

生絲

紐育定期先限 二弗一六仙半

砂糖

キユーバ現物 一仙一六分一五
紐育四號品七月限 一仙五一半
九月限 一仙三二
三月限 一仙一八
倫敦定期八月限 七志〇六片半
十二月限 六志〇三片四分一
三月限 六志〇四片

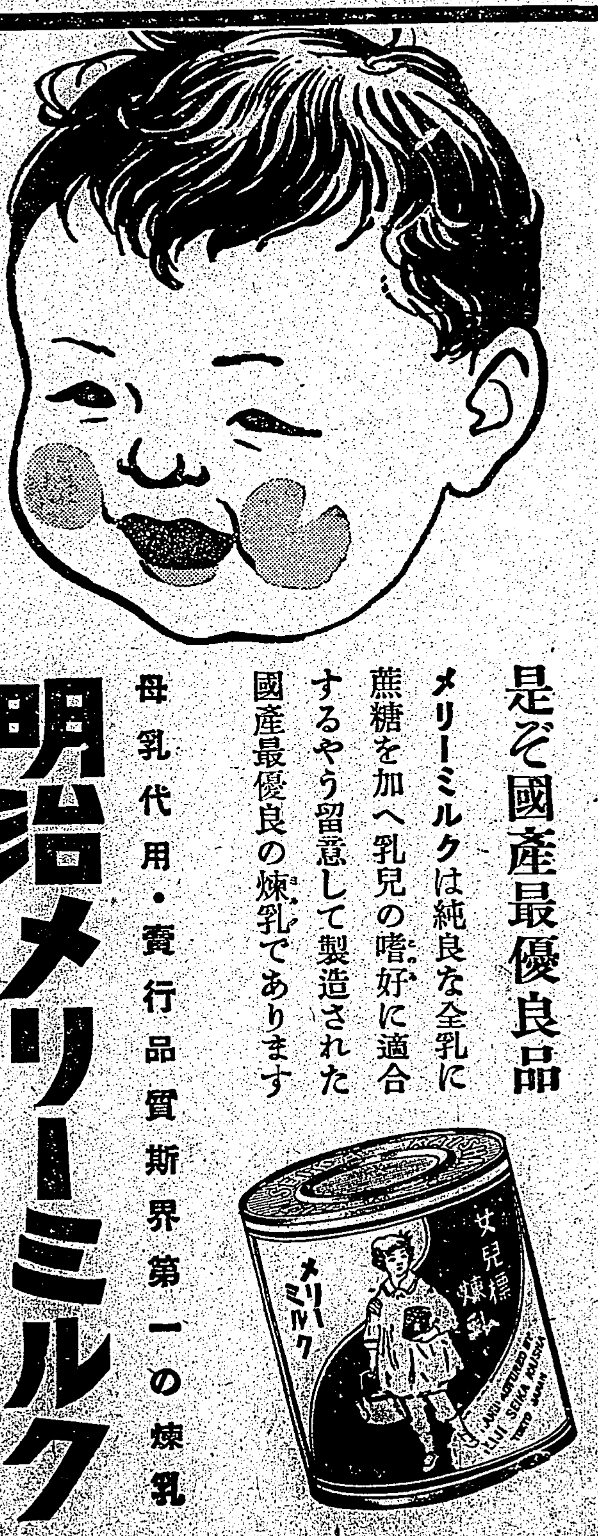

是ぞ國産最優良品

メリーミルクは純良な全乳に蔗糖を加へ乳兒の嗜好に適合するやう留意して製造された國産最優良の煉乳であります

母乳代用・賣行品質斯界第一の煉乳

明治メリーミルク

明治製菓株式會社

臺日案内

醫院 性病科 西門市場裏側 永吉醫院

内地土産 パイナップ矢野商店 臺北本町三

名物 芭蕉煎餅 下江商店 臺北榮町三ノ九

時計眼鏡 メガネは金光堂 臺北京町二丁目

藥種商 喘息にワンカ 服んで直ぐ效く 臺北京町四ノ二 發賣元森田藥房

洋服 婦人服地 ヘギレ洋服用品 臺北新世界館北手 ラクダヤ

寫眞 光音十六ミリトーキー映寫機 臺北市榮町 西尾商會

カメラ中古品高價買入 臺北市京町一 南光寫眞機店

ラヂオ器械 ラヂオ十ケ月月賦販賣 [illegible]

雜件 傘 男女學生用 蝙蝠傘新柄晴雨傘 村井商行

リンゴ汁 御土産に御見舞に御進物に [illegible]

新古日本刀賣買 京町一 電四〇二一番 鈴木幸弘堂

犬 本島唯一の犬の店 名犬種仔犬賣買 宮本獸醫 臺北大和町

冷藏庫製作は八木 臺北新榮特許 [illegible]

組立式の文化卓子椅子 型録進呈 臺北榮町 日本樂器

●徹宵勤務！ノーシンで引受けた！●

武田發賣品

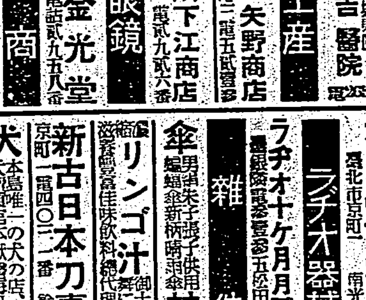

わきがと汗止めに

爽やかなクリーム ダモラ

お出かけに、腋の下や頸のまわり、帯のあたる部分、額の生際など汗の出易いところに塗つておくと汗の出が少くお召物を汚しません ダモラは同時に、腋臭(わきが)の優れた治療劑としても知られ、年々夥しい需要があります

●水色のチユーブ入 (小)十五錢 (大)一圓二十錢

發賣元 株式會社 武田長兵衛商店 大阪市東區道修町

東京代理店 株式會社 小西新兵衛商店 東京市本町

臺灣日日新報

本日夕刊共十二頁
發行兼編輯人 佐々木 ○
臺北市榮町四丁目 發行所 臺灣日日新報社

社説
ノルマントン事件の想起 英人の對東洋人觀念の是正

一

英國政府の首腦者は、議會において天津事件につき説明し、"日本官憲が例のテロ犯人引渡しを要求するのは未だしも、英政府が過去二十二ヶ月間執り來つた不動の政策をまで變へよといふのは腑に落ちない"といふ意味を高調してゐる。然し英國が支那事變以來堅持して來たといふ不動の政策に就ては説明してゐない。吾等が代つて之を説明するならば英國は明かに反日抗戰のスローガンを掲げてゐる蔣政權を全面的に支持し、抗日の片棒を擔いで事實上日本と闘つて來たのである。これが英國の現實な對支政策であるのだ。英國の在支權益は吾が作戰用兵上非常に妨害となつてゐるのだが、占領地域内では却て厚く皇軍に依て保護されてゐる。此の事實に眼を外らしてゐる英國の不貞と圖々しさとは到底形容の致し様もないのである。

二

英國が支那を蠶食して來た歷史は別としても、東洋人を人間扱ひせず人道上甚だしい暴虐行爲を敢てした插話も此際拒絶せねばならぬ。即ち明治十九年十月下旬のノルマントン事件の如きは今尚吾等東洋人の忘れんとして忘れ得ぬものである。ノルマントンといふは英國汽船の名前で同船が横濱より神戸へ赴く途上紀州沖に於て沈沒した。その際船長ドレーク以下幹部並にイギリス水兵は全部備付の端艇に依て難を逃がれたが、之に乘組んで居た日本人廿三名並に印度水兵等は全部溺死して了つた。勿論此の海難に對して神戸にあるイギリス領事裁判所で裁判が行はれたのであつたが、イギリス人たる裁判長は之に對して船長以下ヨーロッパ人水夫は何等非難す可き點なく、且つ船客乘組員助命の事には十分努力したるものと思推すとの口實の下に無罪の判決を下したのである。當時之に就て外務省より駐日ブランケット英公使に向つて交渉を開始したのであつたが、國力の相違は如何ともするに由なく此の非違も途に有耶無耶の間に埋り去られたのである。

三

勿論眞僞の點は所謂死人に口なしで不明であるが、遭難當時乘組中の日本人船客全部其の他の船室は鍵を以て堅く閉鎖し、七隻もあつた端艇の中二隻に船長以下が分乘して悠々逃げ去つたといふ噂さへ行はれたのであつた。船長以下幹部は斯る際先づ船客を下し然る上餘裕あれば逃れ得ると云ふ事は海運業者の堅守すべき傳統的不文律であるのに、ここに出でずして見す／＼東洋人を悉く殺して了つたことは誠に不道徳且つ殘虐の行爲である上に、其の裁判官さへ治外法權の蔭に隱れて此の非違を敢てしたことは、畢竟イギリス人が東洋人をば人とは思つて居ない證左に外ならず、過去半世紀に亙るイギリスの東洋に於ける暴措は全て白人中心の唯我主義、自利主義より出發し、ただ時に應じ變に應じて其の外貌を人道主義とか國際主義とかを以て扮飾して押し進んで來たものに外ならないのである。香港の奪取以下支那に對するイギリスの暴措はすべて此の精神と此の主義を押し通した醜歷たるものがある。斯るイギリスに對し尚ほ依存の夢醒めず、飽迄も之に縋らんとする蔣政權の如き誠に憫れむべきものとせねばならない。今や日本は多大の血の犧牲と莫大な國帑を費やして此の假面の曲者の勢力を根こそぎ拂拭し明朗なる東洋人の新天地を建設せんとするの聖業に從事しつつあるのである。吾等は特に東洋人の名に於て抱薪救火を以てイギリス依存の迷夢を、昏々として夢みつつある蔣介石以下をば、飽くまで爆擊せねばならぬことを愈よ痛烈に感ずるものである。

福州、溫州の兩港に 新たな作戰を實施
第三國船の撤退要求

【上海二十七日發同盟】全支那海上の交通遮斷網を着々强化しつつある我が海軍は二十七日以後福建省福州及び浙江省溫州の兩港に對し新たなる作戰を實施することとなつたので三浦總領事は二十七日朝上海總領事團首席ベウルシキール、デンマーク總領事を通じ各國領事に對し第三國船は二十九日正午までに撤退すべき旨の左の如き通告を發した

日本海軍は六月二十七日より福州及び溫州において軍事行動を開始するに就き二十九日正午（日本時刻）までに溫州港に在る第三國軍艦及び商船は東經百二十一度十五分の以東に移動せられたく福州港に在るものは東經百十九度五十分以東に移動せられたし、二十九日正午以後は危險のため港内の出入は不可能なるべく又同時刻以後の出入に依り生ずる如何なる事態に對しても日本海軍は責任を負はず

前面の島嶼占領
既に浙福攻略の火蓋

【東京二十七日發同盟】支那沿岸要衝各地征服の次の征矢は福州並に溫州に向けられ、我が海軍部隊は二十七日早朝先づ江口前面の島嶼を占領し浙福攻略の火蓋を切つた、從つて同方面は完全に作戰地域になつたので作戰の必要上並に自衞上の必要から同方面の該港並に海面を閉鎖することになり、二十七日現地出先指揮官は夫々第三國に對し通告文を發し、兩港在泊の第三國艦船は二十九日正午までに指定海面外に出港すべき旨を宣言したものであつて、右措置實施前四十八時間の猶豫を與へて第三國の各艦船の立退きを要求したのは全く第三國の立場を考慮した處置であつて、これに依り蔣介石の最後の咽喉は完全に扼殺されるに至つた

租界隔絶
固き決意を有す
外國新聞通信特派員を防衞司令官が引見

【天津二十七日發同盟】○○防衞司令官は二十七日正午天津各國新聞通信特派員十八名（ロイテル除く）を官邸に引見、租界隔絶に對する軍當局の意向に答へ諒解を一擲せしめたが、右問答の内容は次の如くである

問 外國人に對する身體檢査の目的如何

答 特に外國人の身體檢査をするのではない、從來多數の共產抗日分子が自由に租界に出入しこれを根據として活躍してゐるのでこれを封ずるため交通制限をしてゐるのである、從つて敵性を有する者、敵たるの可能性ある分子並に共產抗日分子に同情を持ちこれに保護を與へんとする者の檢問檢索を行ふのが目的である

問 現地軍隊と日本總領事は問題解決のため最少限度如何なる條件をもつて滿足すべき條件となすや

答 外交交渉開始に關して未だ何等の通知を受けてゐない故に今よりトランプカードを提示することは出來ない、吾人は現在の如き措置に出でざるを得なかつた事態の根本を是正せんとするものである、英國の援蔣政策に對してはわが帝國政府は遺憾の意を表してゐる、少くとも英當局が極東の新秩序建設に對する吾人の努力を認識し、この努力の或る主要部分を水泡に歸せしめ又はわが官民並に支那側要人に直接危害を加へ、或はわが軍事行動の機關に損害を與へる援助を爲し、又はこれを保護する態度を是正せんことを要望する

問 租界内における現行の警察權の制限につき日英間に如何なる具體的方法を發見し得ると考へてゐるか

答 目下研究中である、法幣流通の理由の一つはこの擾亂的資金の中樞所在を主要することも研究すべき項目の一つと考へられる

問 この隔絕期間如何

答 期間を定めて實施してゐるものではない、當方において目的を達せりと認定するまでは隔絕する

問 現地獨伊人の隔絕に對する態度は如何に見られるか

答 一般にわが隔絕を理解し衷心から協力してゐる、この點感謝に堪へない

問 英國は日本に對して反擊し得べきかどうか及び日本は斯る場合は完全に解決に至るまで隔絕するの斷乎たる決意ありや否や

答 英國の報復に關する意圖は英國首相並に外相の議會における答辯並にロンドン通信により窺知し得る、吾人のこれに對する判斷はこれを述べざるを聲明と考へる、しかし吾人の斷乎たる決意はここにこれを表明する

全く自衞權の發動に外ならぬ
ソ聯空軍の行動監視

【新京二十七日發同盟】我が空軍部隊は去る十九日外蒙ソ聯空軍が滿洲國の要衝地帶であるハロンアルシャン、將軍廟、アムクロ、カンジュル廟等の各地を爆擊するの暴戾行爲を繰返し、二十五日以來更に外蒙ソ聯空軍が再び滿洲國領深く空襲爆擊せんとする氣配を示すに至つたのでその行動を嚴重監視しつつあつたが、偶々外蒙ソ聯空軍約一百の大編隊群が二十七日拂曉大擧してボイル湖方面より襲來したので我が戰鬪隊はこれを同地上空に邀擊し、更にタムスク、マダットのソ聯空軍が大擧來襲する企圖を示したので隱忍自重しつつあつた我が空軍は時を移さず敵の機先を制し斷乎外蒙ソ聯空軍の飛行根據地を空襲するの重大決意を固め、○○基地に在つた精鋭機は曉雲を衝いて報復大空襲を行ひ完全に敵空軍根據地を潰滅した、この我が空軍のタムスク、マダットの空軍根據地空襲は外蒙ソ聯空軍の滿洲國要衝地帶爆擊に對する報復手段であり全く自衞權の發動に外ならない、我が空軍の二十七日拂曉の輝かしき報復手段に依つて外蒙ソ聯空軍の活動が閉塞すればそれで治まるのであるが外蒙ソ聯機九十八機を擊墜擊破した赫々たる戰果に依つて敵の執拗なる不法行爲が封殺されんことを期待してゐる、然し乍ら今後と雖もソ聯空軍の行動は豫測を許さざる狀態にあるので我が空軍部隊はその行動を嚴重監視しつつ事態の推移を注視してゐる

斷乎封鎖を期す
執拗なソ聯機の越境
加藤關東軍報道班長談

【新京二十七日發同盟】わが空軍は外蒙ソ聯空軍が二十七日拂曉滿洲國領の地を空襲せんとする情報を得たので敵の機先を制し二十七日拂曉タムスク及びマダットの外蒙ソ聯空軍根據地を空襲し多大の損害を與へたが右報復空襲につき加藤報道班長は左の如く語つた

六月十八日以來數次に亙り滿洲國内の要衝ハロンアルシャン、ハルハ廟、アムクロ、カンジュル廟等の地點に大爆擊し來つた暴戾なるソ聯空軍に對しわが飛行隊は二十一日以來これを反擊して殊に二十二日には外ソ機百數十機の大編隊をもつて大擧カンジュル廟（國境を去る四十粁）まで越境し來るをもつてこれを邀擊して大打擊を與へ爾後今日に至るまで連日に亙る敵の執拗なる行動に對應してゐたことは既に報道された如くである、しかるに情報によりタムスク、マダットなどの飛行場に集中してゐる敵機二百數十機は近く再び滿洲國内を爆擊せんとする企圖あるを察知せるをもつてわが飛行隊は好機を捉へこれを邀擊殲滅せんことを期しありしが六月二十七日拂曉ボイル湖上空において警戒中のわが飛行機は敵機の大編隊に遭遇し空中戰を惹起せり、この情報に接せるわが飛行隊はこの機において先般來蒙りたる敵の擾亂に報復するとともに執拗なる敵飛行隊の活動に對しこの禍根を根絶せんとし敵の根據地たるタムスク飛行場上空にこれを攻擊せり、この空中戰鬪における戰果は司令部發表の如く極めて偉大なるものがありわれ／＼は速かにこの戰果により敵の執拗なる不法行爲が封鎖せられんことを期待してゐる

今後來れば ソ聯の空軍

【新京二十七日發同盟】外蒙ソ聯機の暴戾行爲に痛激した我が空軍は二十七日拂曉斷乎報復的爆擊手段に出で外蒙ソ聯機百二十八機を擊墜擊破し世界空戰史に不滅の一ページを飾つたが今次外蒙國境事變勃發以來の擊墜機の數を見るに實に二百五十五機

鳴動する歐洲
再び危機に襲はれん

【パリ二十六日發同盟】茲二ヶ月程無氣味な均衡狀態を保ちつつ小康を得て來た歐洲情勢に對しパリ外交界では又もや茲三週間の内に歐洲は再び危機に見舞はれるのではないかとの危惧が濃厚となりつつある、即ちその根據として擧られるものは最近獨伊西國の陸海空の各方面に亙る軍事提携が愈よ完了となり何時如何なる急變にも應じ得る態勢にあるといふにあるが、その具體的の事例としては次の諸事實が擧げられてゐる

一、過般インスブルックにおけるカイテル、ドイツ國軍總監とパリアニ、イタリー參謀總長の國軍會議、フリードリヒス・ハーフェンにおけるレーダー獨海軍總司令とカバニアーリ伊海軍次官の海軍會議、目下ベルリンにおいて行はれつつあるゲーリング獨空相とバルレ伊空軍次官間の空軍會議等に依り獨伊軍事同盟は戰略戰術上の各方面に亙つて具體化するに至つた

一、右獨伊兩國の軍事的協力は北アフリカにも及んで居り過般のブラーヒッテ獨陸軍總司令のリビア視察に依つてその基礎が固められた

一、イタリー空軍の長老バドリオ元帥はアルバニア視察を終つて二十六日ローマに歸還したがキャールダニアには十二万のイタリー軍が駐屯してゐる

一、主力艦チャザーレ號カブール號以下巡洋艦二十隻及び潛水艦數隻より成るイタリー第一艦隊は去る十九日ナポリを出發西地中海から大西洋にかけて演習中であるが演習終了後同艦隊は七月五日よりリビア、アルバニア方面エーゲ海など東地中海を巡航する第二艦隊と合流する豫定となつてゐる、結局イタリー全艦隊は近日中に全部出動を見ることとなる

一、他方イタリー陸軍は本國要守師團を動員して近く北部イタリーにデモ的に演習を實行することとなつた

一、ドイツ軍隊の兵力は今夏召集兵を加へて約百四十万に達すると傳へられ更に目下二十万の勞働者がドイツ、ポーランド國境に要塞を構築中と報ぜられる

一、ドイツは依然としてダンチッヒの同復工作の手を緩めずゲッベルス宣傳相が數日前の演說においてダンチッヒ問題の解決は大膽果敢なる行動を必要とする旨言明してゐる點を消息筋では氣に惱んでゐる

敵兵滿載のバスを爆擊

【○○基地二十七日發同盟】潮州攻略を目差して進擊中の我が陸上部隊に空から協力中の宣文陸の荒鷲岡田部隊は二十七日午前七時潮州地上部隊の潮州入城を目擊、宇佐部隊は荒川、道平間で敵兵を滿載した數十臺の大型バスが潮州に向け疾走中を發見、豪雨の中を降下して見事全車輛を爆碎、梅田、

東京で外交交涉
英國大使が申出で 我回答は兩三日後

【東京二十七日發同盟】天津租界問題に關しては我が現地當局は英國側で眞に東亞新秩序の建設を理解認識してこれに協力する以外解決の途なしとの根本方針の下に斷乎たる態度で臨んで居り、政府としても右現地當局の方針を支持して速かなる現地解決を要望する態度を取つて來たが、英政府は東京に於ける外交交渉に依つて問題を解決したき意向である旨を述べ外相の考慮を求めた、依つて外相は右に關し二十七日平沼首相と會見我方の態度につき協議を重ねたが、英國の提議に對しては尚研究の餘地が殘されてゐる模樣で、從つて英政府に對する我が回答は兩三日かかるものと見られてゐる

反英運動の實狀を視察
王克敏氏が天津で

【天津二十七日發同盟】全北支民衆の反英運動にまで進展した天津租界問題に就き臨時政府では既に四個條の要求を提出すると共に英當局の態度を注視しつつあるが、行政委員長王克敏氏は租界隔絶に從事してゐる皇軍及び支那巡捕の慰問を兼ね租界状況並に天津民衆の反英運動實狀視察のため二十六日午後空路來津、濱天津特務機關長と會見後市政府幹部等に訓示激勵をなし、次で天津防衞司令官を訪問會談を遂げ即日歸京した

官房企畫部開設
七月一日人事も發令
事務分掌と配置定員

總動員計畫の設定並に實施に關する事務の調整統一を圖る爲に官房調査課を解消し、それを土台に更に總務、施設、交通の三局に屬してゐる事務の一部を加へ總動員事務を一元的に統制する企畫院に匹敵すべき機關として立案中の官房企畫部は定員の組替へに關する法制局の諒解も得、豫算室の承認も終つたので愈七月一日訓令を公布し即日開設、同時に人事を發令する事に決定した、新企畫部は總務、第一、第二、第三、第四の五係より成り、部長（事務官）の外に事務官四（うち奏任二）、技師二（うち奏任一）、屬二〇（うち奏任四）、技手五（うち奏任一）を擁する可成り充實した機構で、來年度には更に勅任部長と新規定員の增員をも圖る豫定である、事務分掌並に配置定員は左の通りである

△總務係（屬一）庶務に關する事項

△第一係（事務官一、屬七、技手二）生產力擴充計畫に關する事項、交通及動力動員計畫に關する事項、資源調査法施行に關する事項、物資需給調整に關する事項、其他他の係に屬せざる事項

△第二係（事務官一、技師一、屬六、技手二）物資動員計畫に關する事項

△第三係（事務官一、屬二、技手一）國民動員計畫に關する事項

△第四係（技師一、屬四）統計の監督並に調整及報告に關する事項、國勢調査に關する事項、家計調査に關する事項

地方廳に產業部
愈よ十五年度に實現

米價騰貴に伴ふ產業施設の擴充、戰時統制經濟の進展に伴ふ統制事務增加は著しいものがあり、之に對應して地方廳の機構擴充を圖ることは急務とされてゐるが、殖產局では多年の懸案たる各州廳產業課の產業部昇格を實現せしめるべく、十五年度豫算に之が經費四十四萬円を要求することとなつた、產業部には勸業商工の兩課を設置し部長は地方事務官、課長は地方理事官とする豫定である、又廳に對しては現在の勸業課の機構を擴充する豫定である、地方廳の產業機構の擴充は現下の產業情勢より見て必要であり、懸案の產業部は愈よ十五年度には實現するものと見られてゐる

郵便年金令の改正勅令決定

【東京二十七日發同盟】厚生省では二十七日閣議で郵便年金令の改正勅令を決定したので、七月一日官報で公布八月一日より實施することとなつた、改正郵便年金令の内容は新に保證金附終身年金制度と云ふ新種年金制度を創設して年金を支拂ふべき一定の保證期間即ち即時年金においては十五年、二十年、三十年の三種、据置年金においては二十年の保證期間を設け、その期間内に年金受取人が死亡した場合はその殘りの期間中引續き本人の遺族に同額の年金を支拂ふこととなつたもので、又据置年金においては据置期間内に年金受取人が死亡し、又は契約を解除せられた場合には既に支拂つた掛金に二分の利子を附した金額を返還する特典を設けたもので、從つて年金受取人が早く死亡した場合でも尙遺族に年金が支拂はれると云ふ恩典を新に加入者に與へたもので、更に今回の事變に鑑み傷痍軍人又は廢疾者がこの制度を利用し得られるやう二十歲以上のものならば三十年保證期間附即時年金に加入し得られることとなり、又年金受取人が戰歿した場合遺族に特別の支拂が出來る樣にしたものである

十六機擊墜
ノモンハン事件以來 擊墜二百七十五機

【○○基地二十六日發同盟】○○上空を哨戒中の我が○○隊本間中尉、堀井曹長、新井伍長の操縱する三機は二十六日午後五時ボイル湖のツアンガンオボ上空に不法越境せる敵約六十機を認め敢然この大編隊群に突入し約三十分に亙り壯烈なる空中戰を展開した後敵機六機を擊墜してこれを國境外に擊攘し、我方三機とも無事基地に歸還した

【新京二十七日發同盟】二十六日午後六時アムクロ南方四十粁の空中戰において最初我が空軍機はソ聯機六機を擊墜したと傳へられたが、其後現地部隊の報告に依り十六機を擊墜せること判明したので關東軍司令部では同空中戰に於て我が空軍の擊墜したソ聯機は十六機なることを確認した、依つてノモンハン事件以來の擊墜ソ聯機總數二百七十五機となつた

人事

▲藤田銀三氏（商銀常務取締役）慈父逝去の報に接し二十六日高千穗丸にて歸省

▲矢野邦美氏（國水港パルプ工業取締役）二十七日來北（鐵道ホテル）

▲小泉良助氏（神戸小泉製麻會社長）廿八日來臺（鐵道ホテル）

▲山本義雄氏 廿八日內地より歸臺

▲吉田唯一氏（第一生命臺灣支部長）廿八日內地より歸臺

▲大島卓爾氏 二十八日發の瑞穗丸にて歸京

天無口

身の程を知らずソ聯空軍ボイル湖上空で「飛んで火に入る夏の蟲」となる。龍車に手向ふ蟷螂の實例を提供するのみ。來るならば來れ、備へは整つてゐる。それにしても我鷲の何んぞ精悍無比なる。世界新記錄は曾て藤田中佐の航研機のみならんや、實戰の世界新記錄は次々に樹立さる▲ノモンハン事件發生以來月餘、百二十三機を叩き落した陸の荒鷲は今次のボイル湖上空の九十八機と地上擊破三十機を合すると實に二百五十一機を屠つたことになる▲而も此の確實なるものだけでも世界空戰史未曾有の戰果が常に皇軍は寡を以て衆に當り、甚だしきは篠原曹長の如き二十一對一といふ空戰に於て獲得したものであることを銘記せねばならぬ▲然し吾等徒らに美酒に醉うてはならぬ。物の成るは卒然として成るに非ざる事を膽と再省せねばならぬであらう。特に新鋭兵器の如きは科學の發達と共に日進月歩行く處を知らない有樣である▲我空軍の戰闘精神、卓拔せる操縱技術は不斷の鍛錬に在り、優秀なる機械の製作とその生產能力に伴ふ不斷の研究努力に依つて初めて實を知り、備へあれば憂なし。事變處理の上から、興亞大業の完遂を進めてゆく上からも、また大戰前夜の感ある國際情勢を察つてゆく上からも國防國家の體制を早急に整備すべき事を沁々と感ずるではないか。

色黒・アブラ顔・小皺・キメのあらい肌に！
主婦之友社發賣
研藥 ハトムギ洗粉
これまでのとお比べ願ひたい 三大性能
❶…強い清淨作用 毛孔や皮孔の中のゴミや不純物を皮膚の表面に浮び上らせてキレイに洗ひ落し、シンから白くヌケてきます！
❷…ホルモン含有 滋養性のホルモンの作用で、小皺、タルミを解消し、艶のない肌や、血色の悪い肌を生き／＼した艶のある若肌になります！
❸…角質を溶解する キメ肌とへ滑かな美肌にする新性能洗粉ですから、キメの粗い肌も、硬ばつた肌も、シンから美肌になります。
三五セン 六五セン 一・五〇セン
試用發送呈
發賣元 東京・神田・駿河臺・主婦之友社
總代理店 臺北市 南和商工

横濱高商教授 黒澤清校閲 中央大學講師 井上達雄著
增訂改版 例解會計簿記精義
待望の名著 增訂改版十版
菊判・總布裝・四〇〇頁 ◆正價貳圓參拾錢◆
本書は昭和二年より昭和十三年の十二ケ年間に亘る全國高商・東京神戸兩商大入學試驗簿記會計問題・計理士試驗問題・實業教員檢定試驗問題に取材して簿記會計學
商大・高商受驗生・一般簿記學習者の唯一無二の指導書として好評嘖々
計知識を餘すところなく然も體系的に解說せるもの。凡そ簿記會計學上の重要項目及專門用語にして本書に漏れたるものは殆どあるまい。新しき簿記會計の標準書として推薦する。
發兌 東京・神田小川町ビル 振替東京三二九一九番 電話神田三〇八〇番 森山書店

松木幹一郎君と僕（下）

東京……下村海南

昭和六年台灣に遊びし時、松木夫人と既に工事中の日月潭に思ひ出話にふけつた事であるが、私にはそぞろに奇しき日月潭電力の機縁が思ひ出されてくる。電力會社の經營は遞信省で父の友であり我友であつた。角源泉君が土木局長より轉出し、次で同じく遞信畑の君が次ぎ、同じ遞信畑の川村竹治君が總督として臨督にあたり、次で同じ畑の松木幹一郎君が社長として今や復興の途次にある。明治二十四年より二十五年にわたる第一高等中學校の寄宿舍西寮三番室の大廻室が此電力事業を提唱し同室の山形要助君が時の土木局長となり、同じ室の僕が長官として會社の創立を見今や同室の太田政弘君を總理に迎へて回春の光を仰ぎつつある。

×　×

一朝十年にわたり日月潭に健康を以て殉りし松木社長がゆくりなく長逝した。電力會社も一人前に育て上げられただけに思ひ殘りは幾分少なからうとはいふものの、それだけに將來の會社の發展を思へばその職に在つて不帰の客となりし君に對し僕は追悼の思と感謝の念とをとめあへぬものである。さらに公的生活をはなれて私と松木君と一番長く親しく私交をつづけたのは撞球であつた。明治三十一年の末ころから麹町平河町役場裏丁[illegible]に程近く住居してゐたので共に平河天神傍の平河亭で撞球の與立ちをした。毎夜のやうに缺かさず通ひつめたのである。あれから木挽町の東京、日吉町の月勝亭さては同氣倶樂部と、その頃君とキューを手にして顔を合はさぬ日はなかつたのである。宴會の席からも同氣クラブまで借り下駄でソツリ拔けていつた事も一再ではなくまさしく共に撞球に耽したのである。

×　×

春風秋雨四十年、近頃日本クラブで折々顔を合せる、私は今は好きな撞球、碁将棋、麻雀、そのいづれも再び慾め出すと際限が無い、又年してはと强ひて齒を喰ひしばつて我慢してゐるが、それでも松木が球つき場で相手なしに立つてゐるのを見るとつい二三回久しぶり本當に久し振りに君とキューを手にした事がある。今にしてしればせめての思ひ出である。さらに最近同じクラブにて川村竹治君なと久振りで遞信畑の舊友共に一會せばやと話し合ひ、木挽町の淸水そのむかしの縁り屋にてその昔の顔岡組を中心として十名足らずが相集つたが、まさしく三十年振りの思ひ出の會であり、同時にまさしく名殘りの會合となつたのである。それからいくばくもなく田辺遞相の就任祝賀會には又何百人と知れない舊友が相集まり、しかも君は總代として委曲をつくした就任のあいさつを述べたが今にして思へば之ぞ君が遞信部內の人々への暇乞ひとなつたのである。

×　×

誠に名殘り惜しい事ではあるが、そこにいささかせめてもの心やりもある。近く僕ものべつに友人の追悼に筆をつづけて、いささか氣が引けるが仕方は無い。なんといつても否應なくあと追つかけて行かねばならない事だけは確かである。その節は三途の川かどこか知らないが、あの世にも撞球場があつたなら君に案內して貰ふ事にする。（六月十七日京浴の旅窓にて）

十四年度中資金統制計畫

大綱の決定を見る

【東京二十七日發同盟】物資動員計畫、生産力擴充等の諸計畫と並行して資金の綜合的計畫化を圖るため企畫院を中心として關係各局の間に編成立案中であつた十四年度の資金統制計畫は二十六日の企畫院資金統制調整會議において大綱の決定を見たので、三十日又は來月四日の閣議に附議して承認を求める豫定であるが、資金統制計畫の大綱は左の如く特に新たなる立法措置を用ひず專ら行政の運用に依つてこれが円滑なる遂行を期する方針である

一、資金需用計畫

公債消化所要資金六十億円、生産力擴充所要資金四十億円合計百億円の資金需要あるものと計畫し立案してゐるが、生産力擴充所要資金の中內地において需用する資金と滿洲及び支那において需用する資金との內譯に就ては昨年度の實績を檢討し、これに出來る限り正確なる推定を加へて算出する方針である

二、資金供給計畫

臨時資金調整法及び國家總動員法第十一條に依つて不要不急資金の抑制及び所要資金の積極的助成を圖り貯蓄奨勵運動の徹底に依つて銀行預金、郵便貯金、信託預金、信用組合貯金、保險積立金等各種金融機關における貯蓄の增加に努め以て百億円の資金調達を圖る方針である

需給調整方針

貿易商組合へ糖聯から回答

【東京二十六日發同盟】砂糖貿易商聯合の殿木、大島正副組合長は二十六日午後糖業聯合會に藤山理事長、中瀬常務理事を訪問、二十四日同聯合臨時總會で決定した、現下の砂糖配給不円滑に伴ふ需給調整方に關する糖業の善處に就き種々希望意見を述べた、これに對し藤山理事長から糖聯にては二十七日理事會を開き、需給調整並に配給円滑化の具體的方策を協議すると共に關係業者にも声明を發し協力を求める方針なる旨答へた

砂糖假需用の抑制に協力を求む

糖聯から當業者に

【東京二十七日發同盟】最近市場における砂糖の需給、價格は漸次窮屈となり、殊に增加に際し品不足の声が强化したるに鑑み、糖業聯合會では過般來臺灣內地供給數量を中心に各社の出荷並に需給の實際及び代理店、特約店、問屋、小賣商の各方面における在貨數量を調査した結果、市場需給關係不円滑の原因として大要左の諸点が明かとなつた、依つて同會では二十七日理事會を開き、右に關する具體策を講じ關係業者に對し需給調整並に配給円滑化に關する協力を要望することとなつた

一、公定價格の設定及び分割供給等の實施等に伴ひ商取引、配給上に變化を生じたため商況が思惑に依つて假需要をなし、買溜めを行つた結果、在貨が一部に偏在し、從つて一部に配給不円滑を來したこと

一、円ブロック向け砂糖輸出が相當旺盛である上に本年度物動計畫面に買付計畫に基き砂糖の第三國向け輸出が實施される等の理由から買溜めの傾向を刺戟したこと

而して右の如き現状に依り數量から見れば供給不足の懸念はなく從つて追加供給を行ふが如き特殊な對策を講ずる必要を認めず單に中間業者の自粛自戒を求め以て假需用の抑制に協力を求めることとなる筈である

日滿支連絡運輸

統一規定審議會開く

【東京二十七日發同盟】鐵道省では去る二十一日より省內大會議室において日滿支連絡運輸統一規定審議會を開催、本省側より山田運輸局長以下關係官並に鮮鐵、滿鐵、台灣總督府交通局鐵道部、華北交通、華中鐵道、大日本航空その他日滿支各鐵道船舶航空會社第十四社の係員百名出席の上二十六日まで六日間に亙つて協議會の結果運輸統一規定の根本方針及び運賃改善事項に關し全面的意見一致を見、運送細目相互計算手續等の細目に就ては會社幹部並に各關係筋と打合せを遂げる必要があるため九月下旬東京において第二回審議會を開催して最後的成案を得ることとなつた、尚連絡運輸統一は十五年六月一日より實施する豫定でこれが實現の曉は日滿支三國間の陸海空交通運輸は一體化し恰も同一運輸系統內にあると同様になる譯でその成果は多大の期待がかけられてゐる

日佛通商調整

パリの業者は頗る好感

【パリ二十六日發同盟】二十六日東京で調印された日佛通商協定の修正に關する議定書に就いてパリの業者はこれをもつて日佛間の懸案の解決であるとして頗る好感を示してゐる、今次の日佛通商協定調整は天津租界問題を繞る最近の日英關係の惡化と著しい對照をなしてゐるので消息通は特に次の諸点に關して注目してゐる

一、極東問題で日佛兩國關係が政治的には円滑を缺くのにも拘らず兩國間に通商交渉が成立したことは經濟協調關係の實際的利益が考慮された結果である、殊にフランスの對日輸出割當增加が期待されてゐることはフランスの業者の歓迎する所となつてゐる

一、フランスは最に日本輸出品の原產地證明等の統制を實施したが今回の議定書成立に依つてこれらの制限は追つて撤回が期待されてゐる

財務局發表

海外旅行者の携帶旅費を制限

其他改正、七月一日より實施

今般外國爲替管理に關する府令を改正して外國旅行者の旅費携帶の自由限度を引下げ又本邦銀行券の輸入を取締ることになつた、右は最近特に支那に旅行するものが多くなり同地に於ける円貨に惡影響を及ぼすので從來許可を要しなかつた信用狀及送金爲替に千円、現金にて千円合計二千円の自由携帶の限度を五百円に引下げて本邦海外旅費の節約を計ると共に、併て支那に於ける円貨の維持に資することとなつた、又本邦銀行券の輸入に付ても從來は別段制限がなかつたが、往々之を濫用して輸出代金の決濟又は貿易外の支拂に充つる様な事例もあり外貨受取確保の爲面白くない事態を生じて來たのでその輸入の場合の許可を要することにし、何れも七月一日より實施することになつた、改正の要点並主要事項は左の通りであるが今後海外旅行者は出來得る限り信用狀、送金爲替を利用して通貨の携帶は小額に止められんことを希望する

第一　昭和八年府令第五十七號及第六十號の改正要旨

一、外國旅行者の旅費携帶に關する自由限度を通貨及送金爲替及信用狀を通じ五百円に引下げたこと

二、在外者に對する旅費その他の諸給與送金に關する自由限度を一ケ年五百円に引下げたこと

三、本邦銀行券の輸入は旅行者が二百円以下を携帶輸入する場合を除きすべて許可を要すること

四、本邦又は外國の銀行券を輸入するものは其の輸入銀行券を税關に提出することを要すること

第二、改正府令施行に當り注意せられたき事項其の他左の如し

一、外國旅行者は從來通貨千円、送金爲替及信用狀千円合計二千円までの旅費を自由に携帶し得たるも今後は通貨、送金爲替、信用狀を通算して五百円を超ゆる場合は許可を要するものなること

二、旅費携帶に關する許可申請書は從前通り爲替銀行に提出すべきものなること

三、同伴同居行者の旅費携帶については正當と認めらるる限り寛大に許可する方針なる事

四、五百円を超ゆる旅費を携帶して外國に旅行せんとするものはなるべく許可を受けたる爲替銀行より旅行信用狀を購入する様注意せられたきこと

五、旅費携帶に關する爲替及信用取引の許可を受け七月一日以後出發するものはその通用信用狀につき更に別途許可を受くるを要せざること

六、本邦銀行券輸入に關する許可申請書は輸入税關に提出すべきものなること

七、滿洲、支那よりの本邦円資金については極力爲替送金を利用し銀行券の送付又は携帶によることを避くる様特に注意せられたきこと

八、本邦又は外國の銀行券を携帶輸入するものは入國の際税關に對し所定の書式による申告書を提出すべきものなること

日濠通商協定

改訂交渉成立

【カンベラ二十七日發同盟】現行日濠通商協定の改訂交渉は過般來カンベラにおいて秋山シドニー總領事とローソン通商關税相との間に行はれて來たが交渉は二十六日急角度に進展して協定成立を見た模様で二十七日午後東京、カンベラ兩地において同時に發表されることになつた

內臺間の貨物輸送

昨年中は約一割の增加を見る

昭和十三年中に於ける台灣內地間輸送貨物は內地行三百四十七万七千三百二十六噸、台灣行二百三万八千三百二十六噸合計五百五十一万六千噸で十二年中の實績に比し內地行は四十五万噸（一割五分）台灣行きは三万二千噸（一割八分）の合計四十八万二千噸（一割）の增加であつた內地行貨物の增加は內地に於ける石炭の値上りと移出の增加が原因であり、一方內地より台灣行きの貨物は殆ど前年と大差なきは物資統制運賃不定等に依るもので、一分の增加はむしろ躍進と云ふべきである、品目別噸數を示せば左の如くである

	十三年	十二年
內地行		
合計	[illegible]	[illegible]
米	[illegible]	[illegible]
バナナ	[illegible]	[illegible]
砂糖	[illegible]	[illegible]
食鹽	[illegible]	[illegible]
切乾藷	[illegible]	[illegible]
石炭	[illegible]	[illegible]
其他	[illegible]	[illegible]
臺灣行		
合計	[illegible]	[illegible]
小麥	[illegible]	[illegible]
小麥粉	[illegible]	[illegible]
鹽乾魚	[illegible]	[illegible]
洋灰	[illegible]	[illegible]
木材	[illegible]	[illegible]
肥料	[illegible]	[illegible]
其他	[illegible]	[illegible]

臺灣運輸業組合總會

【臺中電話】臺灣運輸業組合第三十回定時總會は二十七日午前十時より公會堂に於いて交通局長、三巻組合長以下委任狀共三百六十餘名出席の下に開かれたが、先づ事業報告、收支決算報告、役員改選等あつてそれより第十二回從業員表彰式に移り交通局長の告辭あつて正午散會した

日支合辦の新映畫會社

廿七日上海に創設

【上海二十六日發同盟】日支合辦の新映畫會社中華電影股份公司（資本金百万円）は二十七日午後東亞倶樂部に於て維新政府關係要人多數出席の下に正式成立することとなつた、同會社は本社を共同租界江西路ハミルトン・ハウスに置き日支合同の下に新東亞の建設に第一歩を踏出すもので出資內容左の如くである

維新政府　五十万円
日本側（松竹、東寶、東和商事、富士フイルムその他共同出資）　二十五万円
滿洲映畫　二十五万円

大日本麥酒のマーク統制方針

本島ではアサヒを中心に三店が努力

本島に於けるビールの需用は移入十八万箱移出約八万箱計二十六万箱に達し三年前に比し約四万箱を增加して居る、這は原料を始め一般經濟界の好況と民度の向上に伴ふ人口の增加、消費量の增加に因るもので、昨年は特に需用の天候順調なりしことも需用增加の一因をなしてゐる、而して本年は四、五月中例年に比し氣温低く六月に入りても中位比較的降雨多かりし爲め幾らか需要に影響した形跡あるも經濟界引續き好調なるに米價高の爲め出荷は相當活潑であり、殊に二十日以後天候本順に復し、最近景氣に加はり來つたので、今後の出荷は一層增加し來るものと豫想されてゐる。殊に本年のビール界に於て特筆すべきことはマークが統制される傾向である、本島への移入ビールと云へば大日本、キリン、サクラ三社の製品がまであるが、就中キリンとサクラはマークが夫々一種であるに對し大日本はエビス、サツポロ、アサヒ、ユニオンの四種に分れ就中エビスは辰馬商會、サツポロとアサヒは毛利商會、ユニオンは西村商會が納入代理人となつて專賣局へ納入し來つたのであるが、大日本麥酒としてはマークの多きことは必ずしも得策でなく、寧ろマークを一本にしてレツテル、王冠、廣告宣傳等を統制し經費の節約を計つた方が時局柄經營の合理化ともなるといふ見地からマークを減らす方針をとり本島への移入に就ては從來の販賣地盤は確保せしめて各店の販賣の比率を失はざる程度に於て毛利の納入に係るアサヒに對し西村商會にも協力させ西村納入のユニオンは引續き移入するも內地本社のマーク統制方針と製造抑制に鑑みユニオンの積極的宣傳は差控へて之に代るアサヒの宣傳强化の爲めに努力することとし、辰馬も亦從來通りエビス移入に努むることは勿論だが、アサヒの宣傳に協力することになつたもので、行々大日本麥酒は此のアサヒ一本にマークを統制するのではないかとみられてゐる、因に大日本麥酒は目黑、吾妻橋、吹田、西宮を始め十箇所に工場を有し此內東京、西宮、半田でユニオンを製造して居り、同製造能力は百五十万箱で同社全生產能力の約三割である、又キリンビールは鶴見、神崎、廣島、仙臺の四工場と外に朝鮮工場を横濱と山口縣とに持つて居る、キリンはマーク一つでグングン製造高を增加し大日本麥酒に對抗してゐるのである

日濠間通商措置

圓滿に繼續されるに決定

【東京二十七日發同盟】現第二次日濠間通商貿易關係調整に關する措置は本月末をもつて期間滿了するので、帝國政府は去る七日秋山シドニー總領事をして濠洲政府に對し今後我が政府の執るべき措置を通告したが、これに對し濠洲政府よりこの程當分日本品に對する措置は從來通り存續する旨回答あり、これに依つて日濠間通商關係は本年七月以降においても現行日濠間に於ける措置が円滿に繼續することになつた、即ち

一、我方は濠洲より輸入する羊毛の三分二を濠洲より輸入する

一、我が綿布及人絹布（スフ織物を含む）は夫々前年五千百二十五万平方ヤードに自制する

一、これに對し濠洲側は我が綿布人絹布に對し一箇年右と同額の輸入を認める

一、我が綿布、人絹布に對する關税は從來通り中間税率を適用する

一、プライメージ税（附加税）は從來通り從價五分とする

ことになつた譯で唯第二項の措置に關して異る点は施行期間に關する申合せの無いことであつて、從つて今後兩國の何れかが一方的通告に依つて今回の措置を廢棄しない限りこれは無期限に適用されることになつてゐる

南送一期米の割引を陳情

當局も近く實施の方針

台中州米穀商同業組合の吳西堂氏外四名は二十七日午前鐵道部に出頭し、一期米の輸送方につき今期米は來る十一月一日から實施される米管、又は包裝用麻袋の配給關係等に制載され賣り急ぎが豫想せられ加へて過般の收穫期に於ける長雨のため臺中州下各地產米の一齊出廻りが餘儀なくせられ、今期米の出廻りは例年以上に短期間且つ急激だらうと思はれ、從つてその輸送にも可成りの困難を來す恐れがあるので、昨年同樣彰化、二水間の運賃を同率にする南送米運賃割引を考慮されたい、尙出來れば七月一日から實施されたいと右の如く陳述するところがあつた、鐵道部では去年は六月十五日から南送米運賃割引を實施し頗る好成績を得たが、今年は現地の希望がないためそのまま繼續して居る形で近く炎出側の意向をもたしかめた上で實施をはかる方針である

圓ブロック內の臺灣茶輸出割當

組合會を開いて協議

台灣茶商公會では二十九日午後一時より台北市太平町の同公會事務所に於て臨時總會を開催し、過般の總會で決定を見た台灣茶の円ブロック外輸出振興策、即ち滿洲、北支、中支等円ブロック內への十四年中輸出許容額七百万斤以內に、移出を三百万斤以內に夫限し、殘り九百万斤は極力第三國へ向け輸出する件を附議し七月以降輸出される三百三十万斤を各輸出業者に夫々割當てることとなつた

生絲は上向く

甚新入電によると二十六日の横濱絲市場は定期當限一、二三六円と前日より十九円高、先限一、一〇九円と十五円高、定期絲ジリジリ高を含みの爲め配給手堅い、相場は十五円方騰貴す、三井物産外國商館に買越ありD格相場一、一七〇円と前日より二十四円高

近海鹽增產計畫

何れも豫定以上の進捗

【神戸二十七日發本社特電】近海鹽增產計畫は軌道に乗り、現得されてゐる關東州大日本鹽業の手で三千五百町歩の鹽田を來る十六年度に完成、第二次計畫五十町歩の鹽田に着手されてゐる

滿洲　滿洲鹽業は一万二千町歩の鹽田計畫完成時には[illegible]

山東　[illegible]

北支　華北鹽業が設立され同方面の鹽田に[illegible]

臺灣　[illegible]

錫鉛箔の代用品現はる

輸出の王座を占める鳳梨罐詰を始め各種高級商品の防水防濕包裝材料たる錫箔、鉛箔は配給統制强化されその入手困難となり、之に代る代用品は各方面で種々研究されてゐるが、東邦產業株式會社ではアルミ箔とセロハンを主原料とし包裝處理をなせる强靭なる防水防濕新包裝材料プライネームの製造に成功した、同社では來る二十九日午後六時半より臺北市蓬萊閣に全島の茶商を招待しプライネームの批評會を開くこととなつた

島內商況

臺灣正米市場後場

▲一期蓬萊　三、宍　三、三　三、六
▲一期丸糯　[illegible]

高雄在庫米（二十七日朝現在）

一期蓬萊米　二九、三五大袋
一期丸糯米　一五四
二期長糯米　一、二六五

臺米現物相場

	基隆貨車 乘渡百斤	前日對比
中部一期蓬萊米	一三、一七	七高
南部一期蓬萊米	一三、一三	三高
北部二期丸粳米	一五、三〇	五安

內外商況欄（廿七日）

東京市中コール　安値 〇、〇〇二　高値 〇、〇〇〇　翌日拂 〇、〇〇〇

日銀帳尻（單位千円）【二十七日本社特電】

發行高　二、二三六、七四
正貨準備　五〇一、二六七
預金　二六五、八二〇
貸出　四五一、八六三

下關麥粉相場　綠ダイヤ印　五、四五　雪印　五、四〇

大豆油（豐年白絞り）　一〇、六〇　棉實油　一一、〇〇　菜種油（地方）　八八、〇〇

大連特產前場況

【大連二十七日發同盟】大豆は七月一日の物資國勢調査に華商方面の手持强制買上懸念とソ聯機越境の頻發に先行懸念から買物控へられ、漸落した七、八、九月物は九円臺割れ、豆粕は諸材料不味に頭重い豆油は外油高ながら環境の不勢に收調、下押せば押目買に小戻した

期米　正米頑强に賣物薄　軟派手詰に小堅い

堂島米況前場　【大阪二十七日發同盟】正米頑强に賣物見送りとなり當限は軟派の手仕舞に小堅く、先限は三十七円八十八錢と二十錢高に始め、アト期近高にヂリヂリ引締め結局九十一錢と引けた

堂島米況後場　【大阪二十七日發同盟】後場は引續き手堅く、先限は薄商內ながら三十七円九十四錢と寄付三十七円九十七錢と進んだが結局止は週通筋の賣引に九十二錢と落した

堂島雜觀　【大阪二十七日發本社特電】二十九日落の當限は今二万五千の取組あるもこの切解合に平穏納會豫想される▲賣方先渡に反して渡し米さほどなく八千石乃至一万石との豫想▲同鮮賣期であり一應持米の整理不良に悲觀の所、正米の明朗化に正米買り有利と値頃次第では受渡し增減すると一部買方手仕舞に值頃維持され平穏納會を豫想する向が多い

米界餘聞

【大阪二十七日發同盟】最高值に依る政府米買申込みは去る二十四日まで全國で八万俵强の增加で、東日本を中心に西日本には相當の殘存米あること豫はれるが、目先は減石期にヂリ高とならうと買方の手仕舞ひに疲り、蓬萊米五十二万石の減收も拂込み濟みで響かず阪神間三等七八月限三十三円七五—八十錢唱へと保合ひ、月替り農繁期控らず

【大阪二十七日發本社特電】當限取組二万七千石それがどう解けて行くか、利の乗つた玉を買方は無理に受米せぬと見て賣方は當用不向きの上米を手當てし渡米を嫌からせてゐる▲賣方から渋へ來るべきところを當限の戻りは妙だ▲朝鮮産地も糀高で出細りと旱魃とで穀物少く值頃も合はず、內地商人は鮮米を相手にせぬが[illegible]

大阪期米後場　[illegible]

東京期米後場　[illegible]

砂糖　材料にも無刺戟薄商內

一清算一【大阪二十七日發本社特電】國際砂糖會議、歐洲不安、人氣等にも刺戟されず市況閑散、一節九限二錢安外出來ず、アト薄商內

一現物一【大阪二十七日發本社特電】分蜜は事件成行き懸念に買氣薄、黒糖も大手筋の投げ懸念東京安に五錢引緩む

大阪砂糖清算後場

限	一節	二節
七	一五、三八	一五、三七
八	一	一
九	四九	四一

穀肥

神戸豆粕後場　六月限 寄 六、七五 引 六、七六　七月限 七五 七六

神戸穀肥相場　大豆豆粕現物 先物 一二、九五　大豆粕 近入 一三、一〇　小麥 內地向 六、ナシ　滿洲向 二、〇　磯安日塁現物商 三、八二　バラ現物商 五、〇〇　上海物 五、三五　滿洲物 五、二〇

大阪製粉・油　小麥粉 現物 五、三〇

大阪重要商品【二十七日本社特電】

神戸ゴム現物、モスB一現物、人絹織平地、人絹帝人C、絹紡絲二錘、綿粉新現物、鉛船來物、電氣銅現（水曜會）、銅板一分、銑鐵第二浦、平板、浪板亞鉛引、擇設油、木材米松大角、曹達灰（內國）、毛糸ZC、北海小豆新三　[prices illegible]

大連特產前場

	寄	引
大豆現物	九、二四	九、二
六月限	二	〇二
七月限	〇二	八、九
八月限	九五	九
九月限	九五	九
十月限	四八	四八
豆粕現物	三、〇四〇	三、〇四〇
七月限	〇四〇	〇四〇
八月限	〇三〇	〇三
九月限	〇三〇	〇三〇
豆油七月限	二一、三〇	二一、〇
八月限	五〇	[illegible]
九月限	七〇	八〇

大連特產出來高　定期　大豆 六〇〇車　豆粕 六万枚　現物 一〇〇車 五千枚

株式　金融樂觀で底堅い　減配懸念で鐘紡安

兜町前場況　【東京二十七日發同盟】金融樂觀人氣で物色買に一般は底意堅りながら一面國際關係が警戒されて居り一向後援材料なき爲め月末關係で氣迷ひ人氣脫し得ず鐘紡が減配懸念で五円餘軟化の百五十一円臺に崩落したのが目立つたのに見て新東も新鐘も夫々人氣で保合圏內往來を繰返した

東京短期後場　[illegible]

東京長期後場　[illegible]

大阪短期後場　[illegible]

大阪長期後場　[illegible]

財界株界

【東京二十七日發本社特電】ソ聯機の頻々たる越境に加へ天津租界問題を繞る英の態度硬化我が作戰新展開等に[illegible]歐洲問題樂觀筋の再檢討の內容案じ、新規の警戒人氣となり取引は新東を初め目先に樂しみなかつた▲しかし金融が[illegible]一面底堅い氣配を保ち[illegible]

台銀の增資新株が株主への優先割當三十三万餘株を除く受入万株を除く公募約七万株に對して二十二倍といふ應募申込が殺到した、右割當通知は二十四日附で發せられ休日明けの二十六日には各銀行へ預托金の拂戾しを受けるべく詰掛けた連中が可なり多かつた▲台灣だけでも預托金の寄託が七十三万七千餘円に上つた、それを第一回拂込に充當し拂戾した金額が二十九万餘円此外內地の分は五倍强、內台通じて預托金の寄託高は總申込數百九十二万七千餘株に對して實に四百八十万円を超してゐる▲最終申込が本月十五日、拂込しを開始した二十六日まで十日以上の金利は當籤百歩で勘定しても可なりのものである▲台電創立の大正八年には應募株數が公募に對して三百倍に上り申込中にプレミアムが十二、三円もついた歷史のある株である、今度の應募盛況はそれに次での記錄であらう▲今のところ新株のプレミアムは一円から二円、三十錢を呼んでゐる、金融緩慢の後援で騰勢が一段上つて來た際ではあり確實有望な同株に此の人氣は當然だらう▲台電、台拓社長加藤恭平氏は二十七日午前十時台電社長室で理事及び社員一同に對し就任挨拶を爲しそれより松下秘書長を帶同總督府要路を始め主なる官民に挨拶廻りをなした

刀劍はまづ　荒井商店へ

九一四 內服新藥　台北市　發賣元

壯丁團に竹腰の國防服

急告
正絹純練白生地各種
新安價大奉仕
秩父屋

値安小型株
日本鋼山株分讓（廿圓拂込濟）
株式商報進呈
富屋株式店
各市出張所長　地方代理店募集
日本三業保成臺灣支店

內科 小兒科 呼吸器病　台北市末廣町　淺井病院　入院隨意

皮膚科 花柳病科 泌尿器科　表町二丁目　三船丸醫院（入院施設）

小兒科　末廣町二丁目　信生堂醫院（病室完備入院隨意）

大阪商船 臺灣出帆
近海郵船 出帆
辰馬汽船 出帆
大連汽船 出帆
丸一組
臺灣銀行

科學

"疼痛"の研究

鎭痛作用は酒精が第一
少量でも效果は同じモルヒネ

コーネル大学醫学部ラッセル・セーヂ病理学研究室のハーデイ、ウルフ、グッデルの三博士は"疼痛"に關する興味ある研究を行ひ人體の有する耐痛力を明らかにして、これをアメリカ醫学協會大會に報告するところがあつた

△

この報告によれば鎭痛劑として最も速かに效力を發揮するものはアスピリンよりも、モルヒネよりもアルコールが第一であると断じまたアスピリンを鎭痛に服用する際には六錠も一錠も全く藥效に變りがないといふ我々の常識を覆す新事實を證明してゐる

實驗の示すところでは相當廣範圍において生ずる疼痛も、ごく少範圍に生ずる疼痛も神經に感ずる程度には何等の差異がないことも發見された すなはち疼痛には他の感覺、觸覺、嗅覺、聽覺の感覺等とはちがつて、その緩和を求めることができない、この發見は目…かはらず、感覺の起るとともに警戒することができるやうになつてゐるのである

△

さらに藥物の注射又は服用がどの程度まで鎭痛作用をもつかの研究であるが、アスピリンにおいては、六、七錠もの大量を服用することは全く無駄であつて、藥效は最初の一錠で完全に得られ、あとの數錠は少しも效果を及ぼすことがない、むしろ胃腸障害その他の副作用を多くするのみであるといふ

△

次にセーヂ研究室では、耐へがたい疼痛を百パーセントとして藥物の鎭痛緩和の程度を比較する實驗を行つたが、それによるとアスピリンには三五パーセント、アルコールの注射は四〇パーセントの效果を有する、しかもアルコールは僅々十五分以内にその作用を發揮するに反し、アスピリンは時とすると數時間を要する缺點があることが判つた

なほ被實驗者を欺くために擬藥注射を行つた結果は、"意力"なるものの心理的效果が疼痛を和らげるに相當有力であることが證明されてゐる

苦痛を感じた時 齒をくひしばるわけ

かくの如く疼痛を緩和するために、鎭痛劑乃至麻醉藥物を服用或は注射によつて與ふることは相當に有効であるが、ラッセル・セーヂ研究所が更に一歩を進めたことは、毒を以て毒を制する着想、すなはち一つの疼痛を以て他の疼痛を緩和する研究である

被實驗者の前額部に電光の放射を行つて疼痛を起さしめておき、その齒部を固く緊縛すると、ここにも疼痛をおぼえるが、この第二の疼痛によつて第一の疼痛が和らげられる、我々が日常身體のどこかに疼痛をおぼえると齒を噛みしめる習慣をもつてゐることは誰でも氣づく事實であるが、この現象の科學的證明が右の實驗である『齒をくひしばつても我慢する』などといふ俗語にも相當根據のあることがわかる

鎭痛劑の王者モルヒネは、その量を誤ると、しばしば患者を中毒に陷れ、廢人をつくるおそれがあるので、セーヂ研究所ではこれに關してもかなりの研究を重ねたが結局モルヒネはまづ腦に作用してそれが全身的に作用し等量の鎭痛力を與へるものであることが判明した、從つて、モルヒネの大量注射は殆ど必要がないといつてよく一本の拔齒から起る疼痛にも、二本三本の拔齒から起る疼痛にも、すべて同量で事足りるわけである

これらの實驗を行ふに際しては被實驗者に疼痛を與へなければならぬが、セーヂ研究所の科學者たちはありふれた放熱乃至接觸等の方法を避け一キロワットの電燈を用ひ、放射線の焦点が被實驗者の前額部に當るやうにし そこを塗料で黒く塗つておいた、光線はシヤッターで遮られるやうになつて居て始めの露出はごく短時間とし次第に前額部の露出時間を延長して、露出の終ると同時に疼痛が感知されるやうにした、そこで感度の強いサーモカップルを用ゐて現在の放射量を計つたのである、この測定によつて、疼痛の開始が計測される

ところで疑問となるのは、それでは疼痛以外に觸覺も計數に入つて來るのではないかといふことであるが、その證明のためには、被實驗者にアスピリンを與へてみた、すると、疼痛感覺の起るより早く觸熱力が高められる、そして疼痛の開始時間は上り、觸熱感の開始時間は下ることが發見された、すなはちこの場合、疼痛のみの測定が行はれたことを示してゐるのである

實驗をより完全にするために、放射に露出する前額部の面積をさまざまに變へられたが、疼痛の開始時間はいつも同じであつた、その一方において放射の量を増減する時は疼痛を生ずるまでの時間も變化することがわかつたので、温度の上昇のみならず、その上昇率も重要な關係をもつものであることが證明された、すなはち上昇に要する時間を極めて短縮に行ひさへすれば、わづかに二度の上昇で疼痛が生じ、これに反して緩慢にすると、よほど皮膚温度を高めないかぎり疼痛は微弱なものに終る、これらの研究は極めて容易に行はれるやうになつた

これらの研究成果は今後さらに詳細の研究を重ねられる筈である

（T・K生）

一科學小話一

眼のタダレ眼が惡化して盲目となる不幸な人を絶やせと、眼の衛生知識普及に躍起となつてゐたアメリカ合衆國では、過去三十年間に七五パーセントの減少をみるといふ好成績をあげた。

新しい熱療法
空氣調節の應用で

冬は暖房、夏は冷房——空氣の調節といふことが行はれ出してから寒暑ともに凌ぎよくなつたが、これはまたそれを臨床治療の方面に應用して、高熱の空氣を疾病退治に使はうといふ新式の熱療法も現はれた

夏なら涼しい、調節した空氣を室内に送りこんで生活を愉快にするのが文明生活であるが、その反對に、熱を加へ、且つ水で濕氣をおびさせた空氣を特殊装置に送りこみ、患者の體内に華氏の百〇四度から百〇六度（攝氏四十度内外）の發熱を起させようといふのである

×

發熱療法の歷史はかなり古く、その梅毒、淋疾、關節炎などの性病から動脈硬化、嗜眠性腦炎等の疾病にまで及び臨床醫學界から有力視されてゐたのであるが、今度空氣調節の原理を以て新生面を開かうといふ試みが現れたのである。

現實にピッツバーグ市の聖フランシス病院その他數ケ所の大病院で實驗の結果良好な成績をおさめてゐるから、やがて一般化するものと思はれる

ピッツバーグ大學醫學部のリール・ハダレア、マーレー・フナダーベー兩博士の報告に從來のマラリヤ療法、チフス菌療法の如く人為的高熱を發せしめる方法に比して、はるかに苦痛が少く、且つ近來應用を見た短波療法のごとく複雑な手數と熟練を要せず 設備も安價であるらしい

×

濕つた空氣を發熱療法に用ひたことはこれが最初で、これまでの設備とは方法がまるでちがふ、装置は長いシリンダー式の罐で、その中に電氣と水蒸氣があり、これが病院の給水装置に接續して來るわけで、正確な方法で寒暖計の附属した送風機のパイプを通過してくるから思ひ通りの濕度と温度が得られる 空氣は罐の一方の口から吸ひ出され、再び装置の熱氣で完全な飽和狀態となつて他の口へ廻り、循環をつづけることになつてゐる

装置の設計は前記のフアダーベー博士のほかアメリカ暖房技術者協會のホウトン、ガトバーレットの兩氏が協力した

なほこの研究實驗にはウェスチングハウス電氣製造會社が援助しており、ピッツバーグ大學に對して五万ドルの補助金を提供したと傳へられてゐる

日本評論
九月號特價一圓　東京日本橋三丁目　日本評論社　振替東京一六一番

事變二周年と
我が戰時經濟の大觀…賀屋興宣
現段階の我が政治經濟…高橋龜吉
わが經濟分析
時局の解決を論ず　小林一三
事變の教訓　今中次麿
蔣介石に與ふ　杉森孝次郎
戰時下獨逸の勞働力…鈴木舜一
ソヴエートに於ける自由の程度…M・イヴオン
事變二周年
外交批判…中野正剛
中國インテリに與ふる書…室伏高信
遊擊隊記…蕭軍
積年禮讃　隨筆　武者小路實篤
魔障魔魅　石川淳
軍人政治家群像…伊佐秀雄
對支及び對歐對策　尾崎行雄
海口風景……長沼弘毅
事變經濟變化の性格……原祐三
日本思想と創造の精神……黑田亮
滿洲國見聞記……W・B・コートニー
租界のある街とない街……本位田祥男
英國新外交論……聽濤克巳
（社説）國際政治の優位—外交理念の革新—國際政治の方向と日本—汪聲明に應へ
文士と春…安井因
學問に於ける民族性　長谷川如是閑
かの子と作品　川端康成
軍事同盟と英佛ソの提携　金生喜造
ノムハン事件と外蒙赤軍　土屋英良
アジアの爲めに戰ふタスとホセイン…春本猛
大同夏祭…池田さぶろ
對歐對策を中心に（政界時評）
動物計畫を繞りて（財界時評）
新聞の國策協力（新聞時評）
對支文化工作論に望む（論壇時評）
受胎期にある文學（文藝時評）
▽インフレ談義…津村秀松
▽滿洲風物抄…北原白秋
▽奥の細道隨談…荻原井泉水
▽山女魚之譜…佐藤垢石
▽喜悦の鍛錬…片山敏彦
▽大戰從軍記…伴野文三郎
▽武士道談義…E・ベルツ
小説　風雪　阿部知二
小説　民話　丸山義二
小説　愛と死　武者小路實篤　—百六十枚—

夏の讀切り増刊

雜誌界の名物　断然面白い!!

堂々一流大家悉く執筆　男にも女にも面白い大増刊!

これ一冊あれば戰線でも銃後でも大喜び！暑さも忘れて誰でも大熱狂！

婦人倶樂部の大計畫　小説と實話滿載號

特選五大讀切り長篇
- 戰線銃後　虹消ゆるか　片岡鐵兵
- 女優哀史　舞臺裏　武田麟太郎
- 戀の裁き　萬松寺の花　海音寺潮五郎
- 流轉哀話　嬰兒を盗んだ女　三角寛
- 妻の危機　良人を探る　大下宇陀兒

- 愛の勝利　兩枝の花　菊池寛
- 夢みる力　銀の笛　加藤武雄
- 軍國秘話　戰場涙あり　橋爪健
- 青春の歌　山のロマンス娘　宇野千代
- 悲戀の旅　意地　子母澤寛
- 花嫁の異變　左門祥姿　淺原邦三
- 勤王秘史　農兵の妻　邦枝完二
- 貞女の鑑　名月猿賀池　陸奥城川
- 嫁君くタ　夜空の涯　長谷川清志
- 愉々快々　夜討長屋　三峯園歌
- 香月君と男　松浦泉三郎
- 微笑苦笑　ピアノと子犬　佐々木邦
- 恩愛の絆　鴛鴦の拳　土師清二
- 親友の來訪
- 再び生かして

西村樂天の戰線報告漫談

主人出征の家を守つて奮鬪する女中さん物語

- 悲戀姉妹　愛の合唱　横山美智子
- 旅道中　笠の月の唄　諸遍芽　穗積驚
- 夫の秘密　人事相談　野澤純

涙！又涙！悲劇實話集
- 涙に結ばれた恋　埋れた一生　詩人啄木の妻
- 滿廷泣かしめた哀れ人生悲劇　涙の母親殺し
- 悲運を超えて輝く新劇の女王　山本安英涙の秘話

名記事
- 文壇著名十七氏のペンネーム由來
- 松竹東寶新興の人氣女優噂話

口繪畫報
- 小説名場面繪卷
- 川柳子寶風景
- 軍國子供風景

勇士慰問に……家庭慰安に……面白い讀物滿載で、トテモ讀みでがあるので大評判！賣切れぬ中、お早くお求め下さい！

安い安い定價六十錢（送料四錢）　東京小石川　大日本雄辯會講談社

空に残れる (36)

尾崎士郎作 高木清畫

ネオンの影（四）

それはそれとしても何故組長の早苗がそんなことをいふのかと思ふと、伊保子は言葉の裏にある一つの企らみをかんじないではゐられなかつた。――小さい頃から裏町の烈しい人間たちの間に育つて来た彼女は、ほとんど直感的といつてもいいほどの速さで、言葉の裏を嗅ぎあてる技巧を心得てゐたのである。

例へば「老ひたる若様」の根来が自分に対してどんな気もちを持つてゐるとしたところで、組長の早苗からそんな風に話しかけられるのは、無気味でもあれば不快でもあつた。

しかし、早苗はさういふ場合の女の心理の動き方をすつかり呑み込んでゐるらしく、

「田実さん、――ほんとにどう思ふ、あのひと？」

と、何気ない調子で柔かく誘ひかけてきた。

「さア、困つちやうわね、――あたしまだよく知らないのよ」

「だから、ちよつと見たかんじよ、好きになれさうだとか、それともまるでいけ好かないやつだとか」

「そりや嫌ひぢやないわね」

「ところが向ふぢや大へんなのよ、それも前にどうしやうつていふわけぢやなく、――何といふこともなしにあんたの力になつてあげたいといつてるのよ」

来たな、――と伊保子は思つたが、さりげない調子で、

「でも」

と言つた。

「そんなことを言はれるとますます困つちまふぢやないの、――今更どうしやうもないんだし」

「あんた、好きなひとでもあるの？」

「そりや、あるわよ」

「誰れさ、――あの眼つかちの映画監督？」

「まア、――」

あきれたといふ顔をしてみせると、すぐ追ひかけるやうに、

「わかつた、――詩人の牧野さんでせう？」

「知らないわよ」

「あんなこと言つて、――うん、さうなると、水谷さんでもないし矢部さんでもないし」

「此処へ来るお客さんぢやないのよ」

「ああ、さうか」

早苗はやつと思ひあたつたらしく、ひやかすやうな声で言つた。

「あんた、ハズがゐるのね？」

「ええ、ゐるわよ」

自分ながらおどろくほどハツキりした声でさう言ひ切つてしまつたので伊保子は妙に照れくさい気もちになつてきた。

早苗は、しかし、そんなことを念頭にもとめてゐないらしく

「それとこれとは別よ、――あんた、そんなこと本気で考へちや仕方がないわ、でもいいわね、好きなひとを亭主に持てるなんてことは」

寂しさうな表情になつて、煙草の煙をカーテンの上へ吐きだした。

「そのひと、今何してゐるの？」

「今は遊んでゐるんだけど、――でも近いうちに満洲へゆくことになつてゐるのよ」

「すると、あんたもいつしよに出かけるのね？」

「さア」

といつて伊保子は口ごもつた。

援蒋の大本営 英佛租界を衝く (下)

天津にて 藤井安正

三年前の事変勃発の前を思はせるやうなはち切れるやうな緊張味が漲つてゐるのをひしひしと身中に感じる。

英人の男女が反共委員會發給の通行證明書を碼頭隊警官に示して検問を受けてゐる。つづいて支那人三、四人が日本憲兵官と巡警の厳重な検察を受ける。この時一外人が自動車で検問線を英界に入らんとしたが撃退されて悉安路に引返して行つた。獨伊、米の三外人がさすが友邦の親しさを見せてナチスばりとファッショの敬禮で検問線にニコニコと現はれたが、我方の歩哨から「しつかりやれ」と激励するやうな眼ざしで過ぎ去つた。

英界を洋車で二十八號路を経てレースコース路から悉安路へ突進する黒山の検問線を眺目にかけて米国兵營前を引返し、レースコース路を英界に一歩入ると十人ばかり並んだ英国巡捕から到頭下車を命じられてしまつた。

英工部局の手で今度は検問を受けねばならぬのだ、太い毛むくぢやらな手で、腋の下をくすぐるやうにさぐつておいて『O・K』と来た。やれやれと思つたより気味悪さも少くなくホッとする。

×

平安電影院（エンパイヤ劇場）を左に曲つてデプンポート路の英国兵營前で洋車を乗り捨てる。住宅街に面して日頃はビットリヤ路太沽路に比較して各界総領の主要路にも拘らず人通りが少いが――今日は一層少く三、四人の外人が路傍で何事か低声に話し合つてゐる愛憎さうな姿があるばかりだ。援蒋の本拠、蒋の抗日容共を煽動して止まない英国現地の駐屯軍本部である英国兵營を左方に見ると表には「大英国陸軍司令部」の大金看板が思ひなしか光あせて見える。古風な英国流の煉瓦建物はひつそり閑として生色はない。元気のなささうな背の高い歩哨が一人、門内で鉄砲を担いで黙々と同じ所をコツコツと行つたり戻つたりしてゐる。

×

声なき援蒋の府は、今尚低迷して黙然として昂る日華の輿論の前に敗色を示してゐるのではなからうか。しかしながら老獪、外交国として煮ても焼いても喰へぬ彼一流の、悪性なやり方が何処に現はれるか知れぬと思へば、たたき潰してしまひたい念慮にかられて兵營を、ヌッとそそり立つ大鉄塔が睨みつけずには居られない。

白河の日本側の英国駐屯軍火薬庫――現在のホーテン ジャー商會倉庫に働く苦力の群も働く元気を失つてただ機械的に働いてゐるに過ぎないやうだ。

ガア、ガア、ガアーク砂塵をアスファルトの道に捲きあげ支那人の人だかりを蹴散らすやうに、英軍のトラックが一個分隊の鉄砲を抱へた歩兵と機銃を乗せて驀進して来た。支那人の群はたちまち蜘蛛の子を散らすやうに右往左往する。何故のトラック行進か恐らくは租界内華人の不安にかられた心理を益々不安にさせようと言ふ示威に外ならないのだらう。革色の車體にW・D・33としたカーナンバーが目にしみるやうだ。

デープンポート路から太沽路へ右曲して佛界に近づくと両側には英、華人商店商社が並んでゐるが、さつぱり気勢が昂つてゐない。華街特別區方面から通勤する華人も中絶したのであらう、閑散な商店には客足もぱつたり杜絶えてしまつてゐる。英国工部局巡捕が十名ばかり佛界を睨むやうにして突つ立つてゐる。

太沽路の英佛界の鉄門の傍には英国巡捕がちつと立つてゐる。彼等は英工部局警務課長李漢元の手下で全部が抗日反日の不逞分子であるのだ。

×

英佛租界を縦断して、佛界白河の河岸の馬家口に出る。此一帯は昔からの商業地帯で、商社、營業事務所、貨棧等が立並んだ殷賑ぶりであるが、英中街が鉄道敷設の為め貨物トラック、荷馬車、バスは通行を禁じられてゐるので、太沽路を主幹道路にして特一區英界碼頭から貨物は運搬され、普通ならば驚くやうな繁盛を見せるのであるが、苦力、華人女工が綿花棧の休業で全部休んでゐるのと、車馬の往来も稀で商店飲食店にも人影がなく、まるで火の消えたやうに寂しい。

白河には英国ジャーデンの大船二隻が英国碼頭に入港してゐるが苦力がないため荷揚不能に陥つてゐる。ところが天津外国石油會社A.P、テキサス、スタンダードではこの荷揚不能を利用して若干値上げを策謀し、五割方の新値を見越して三社協定値段引上げを企んでゐる。このほか各輸入商、卸小賣商は租界隔離による打撃から救拾すべからざる混乱状態を現出し、さしも援蒋のために経済攪乱の策動強力さを示してゐたのは何処へやら、崩壊の一歩をたどりつつある哀れな現象を示してゐる。

×

大陸政策へ飽くなき挑戦の手を永年に亙つて揮つた上に、事變の遂行に妨碍すべからざる對援蒋の驕慢を揮つた現地の牙城である英国租界は、駐屯軍司令部を中央にして、全く腐敗の如き哀れさを止めてゐる。断乎不動の我方鉄下に彼らは今や大陸を後に断末魔の苦悶を味はつてゐるに過ぎない。所謂、大英帝国は極東から姿を没すべき天の命に服従すべき時に到達したのではなからうか、日本と一心一體の下に制止する所を知らぬ華人の反英気分の包囲攻撃下に英国は何処へ行くのか――

英佛界を縦走して、愈々余は英界と並んで援蒋策日の策源地である佛租界へと足を入れた。佛国首都の繁栄を移したパリ路は中街のビジネスセンターである。特二區天津駅から佛界への動脈線である。しかしこの動脈も万国橋検問所で押へられては手も足も出ず、繁盛たる衰れ方で、三年ぶりとは言へ事変の勃發當時、皇軍の濫発部に險悪な反感を示してゐた佛租界の中心地とは全く思はれぬ現状でこれには余も少なからず驚かされてしまつた。當時は閉鎖を利用して通行を禁止しようとした彼であつたが、今ではおのが万国橋の存在など無視されてしまつてゐるのだ。

×

ペタン路の国際人が集るカザス、ダイクトリア支店など繁華な客足で、乗客のない電車が種斎いゴングを鳴らして万国橋際から折返し運轉してゐるが反對側の特二區天津駅の電車はまるで瓦のやうな客を乗せて疾走してゐる。万国橋一本を界として明暗二面の相がまざまざと描き出されてゐるのも観光外人客の脳を異様に打つてゐるやうである。

佛界一の盛場は梨棧の十字街である。恰も不夜城のやうな大商店が軒を並べた経済街であるが、日頃華街から日界から、英佛界から華人の群が数十万人の人群が出入りして天津市場として黄金郷をなしてゐたのであるが、あまりにひどい衰れ方で、一日前の夢を追ひながら一齊に臨時休業した方がよいと歎声を洩らしてゐるのも哀れである。

英佛現地當局は表面上に強硬な英方の態度に更に強化を恐れて逡巡するところか、元来然として滑すところを知らぬ有様である。

検問所設置十四日の第一日の英佛租界七ケ所の検問所通過人員は僅か一千一百名で、普通の日に比較すると千分ノ一と云ふ驚くべき減少数字を示して全く英佛租界を死の街と化し去つてゐる。

第三国人を介入させた英委員會の組織を提示した英現地當局は我方から一蹴されて途に血迷つたのか十五日午後零時七分頃挑戦的態度を示すに至つた。三台のトラックに英兵三十名と巡警二十名を乗せた英国軍用トラックは英租界と接する一區のレースコースロードの我検問所前に車を止め、軽機一、重機一とトラック三台に満載したバリケードを、我方と数十米より離れてゐない地点に散兵線を敷き十数ケ所を築いて我検問の交渉を示した。一時間余殺気張る無気味な緊張に我方では、歩哨数名が銃剣を擬したまま堂々と検問を續けてゐたが英国側は再び陰襲の為巡警廿名を繰出して、我方で通行許可を與へた者に對して陰険極る検問検査を開始するに至つた。

×

不遜なる英の態度は現場を一瞬即發の緊迫した空気で押し包んでしまつた。丁度二時十分である。雨か風か、刻々無気味な沈黙裡に、夏の陽は百二十度を突破して正に殺人的猛暑である。彼らは後方に屯所を設けて重機数機を配備して英兵は神経質に附近の厳重警戒を始めた小癪なる彼の挑戦である。

万事休す最悪の事態に備へて皇軍の戦車〇台は敢然たるエンヂンの音にあたりを拂つて到着した。彼我の陣容は整備されたが、彼の気魄の缺けたる攻撃力は我に向つては蟷螂の斧の運命に置かれてゐるに過ぎなかつた。事態は急迫したが午後四時二十分遂に彼はその非を認て撤兵し、悶着寸前から円満解決を告げるに至つた。

この事件を以て今度の租界封鎖を暗示するものとは断じて言へない。たとへ問題のテロ犯人が引渡されるとしても出遅れの観となつた形である。

英佛租界内にある法幣の如きは華人側銀行の決済から見て、大體百万円程度の價値であり、一般に大して流通してゐる様子はない。銀貨有高も七八千万弗位のものと言はれてゐるが、北支の經濟工作遂行のため、聯銀券の流通のためには租界を一もみにする位朝飯前だと現地では確乎たる態度と方針を持つてゐるやうだ。

×

或は臨時政府が天津特別市政府を督励して経済封鎖力を英佛租界に及ぼす事も考へられる。法幣の強制買上げ或は流通禁止の強行処置は許されぬ一方長期戦が必要である。

彼等は輿論の総攻撃を受ける事を極度に恐れてゐるが、既に華人は立つた。日本側と協力して租界問題の根本的解決を図るためには犠牲もいとはぬと断言してゐる。

ロ圏の潰狀はどうなつてゆくか。英兵警下に楽け出された英商、テ 検問所で伊、米人の後からコソコソと紛れ込まんとした一英人が検問に會つて英租界内に逆戻りした事件、英国記者が検問の状況を盗用せんとして敢然にカメラを動かしたやり方など何れも正義皇軍の緊張の態界を護る兵士の手によつて悉く防がれてゐる。

英国租界の大衆新聞には「こんな事件は何故だか、あんな方なぞ知つてゐるだらう」と余の首筋につぼを向いてしまつた。

一日毎に租界當局者は猛省して租界は名ばかりな本當に路頭化する日も遠くはないであらう。

海外小話

獨リトアニア新港建設承認

去る三月廿二日ドイツのメーメル合併の結果リトアニアはその唯一の海港を失ふの結果となつたが獨リ両国間にはその後去る五月廿日新に協定成立し、リトアニアはメーメル南方約二哩の地点に新海港建設の権利を獲得したのみならず、メーメル港においても一ケ所に限つて関税自由地区を承認せられることとなつた、右協定は有効期限を二ケ年とし附属協定として独リ両国間の関税関係に関する協定を含むものでドイツ側發表に依ればその内容は左の如きものである

一、ドイツ、リトアニア間の経済関係調整に関する規定

一、メーメル港内にリトアニアの為め特別関税自由地域を設定し、その運輸貿易の為め必要なる一切の設備を提供する

一、メーメル南方二キロの地点に、リトアニアが新港を建設する権利を與へる

リトアニアの通商貿易促進に関する個々の問題に就いては獨リ両国間に於て六月上旬別に協議交渉する

マール・オベロン嬢結婚す

蠱惑的な容姿とそのエキゾチックな魅力とを以つて、我が国にも相当ファンを持つてゐるマール・オベロン嬢は、最近彼女の演技を最初に認めて大役を振付けたロンドン・フイルムの老練監督アレキサンダー・コルダ氏との結婚を正式に發表した。マール・オベロン嬢は曾て英国映畫に端役で出演し、その不遇をかこつてゐる内に此のアレキサンダー・コルダ氏に見出され、ロンドン・フイルムに招聘され、一躍スターとして賣出し、其の後ハリウッドに迎へられ現在に至つたもので、彼女はかねてより自分が現在の如き地位を得ることが出来たのは、同監督に負ふ所多しと云つてゐたが、この感謝の念が遂に結婚にまで發展したわけである。因みにオベロン嬢は廿八歳、コルダ氏は四十五歳の働き盛りである

ラヂオ

朝

【六・三〇】朝の挨拶、ラヂオ體操、朝の音楽(レコード)吹奏楽=双頭の鷲の旗の下に(ワーグナー作曲)近衛旅團軍楽隊、永遠なれ(スーザ作曲)ポリドール吹奏楽、國王行進曲(ガベッティー作曲)伊太利ミラノ軍楽隊

【七・〇〇】國史講座(奉北)日本と支那(第四六講)世界大戦と日支交渉(二)鈴木譲

【八・〇〇】ニュース

【九・二五】大和丸基隆入港時刻及奉天列車時刻のおしらせ

【九・四五】家庭日常問答(奉北)リューマチスの治療について

【一〇・〇〇】幼児の時間(奉北)おはなし二匹の金魚 川西久子

【一〇・一五】家庭料理献立(奉北)第一高等女學校 若村カネ 案(奉南のみ)奉南第二高等女學校 尾ときこ 案

【一一・〇〇】内 豚取引相場(奉北)日用品小賣値段、職業紹介事項(各局)

晝

【一一・二〇】臨時官廳ニュース

【一一・五九】正午の時報(東京)大和丸基隆入港時刻、公示事項、局報、午後の放送プログラム(各局)

【〇・一〇】慰問娯楽時間(レコード)俚謡=松前追分…吉澤北斗、薩原音頭…鈴木正義、出雲崎おけさ節…小町雨山、津軽おはら節…福士慶二郎、数へ唄…葛西幸二郎

【〇・四〇】ニュース

【一・一〇】奉天正米相場商況

【一・四〇】ラヂオ體操

【三・〇〇】ニュース

【三・三〇】商品相場ニュース

【四・〇〇】奉天正米相場後場

【五・三〇】ニュース

【五・五五】コドモのニュース(奉北)

夜

【六・〇〇】子供の時間(東京)大預公學校(五年生)子供の時間(東京)科學國入道入間F氏(一)(海野十三作)德山雅男他、伴奏=東京放送管絃樂團、編曲並指揮前田璣

【六・二〇】子供の新聞(東京)

【六・二五】講演(東京)科學界のトピック…小川太一郎

【六・五五】カレント・トピックス(東京)

【七・〇〇】子供の時間(奉南)童話劇=それからの猿と蟹…奉南放送兒童劇研究會

【七・二〇】ニュース

【七・三〇】國民歌謡(大阪)「ふるさと」(三木露風作詞、長谷川良夫作曲)「黎明遡る」(細野藤吉作詞、長谷川良夫作曲)…奏唱=關邦子、合唱=JOBK唱歌隊男聲部、伴奏=大阪ラヂオ・オーケストラ、指揮=長谷川良夫

【七・四〇】講演(東京)支那事變二周年を前にして…衆議院議長 小山松壽

【八・〇〇】浪花節(東京)義士銘々傳(東京寶塚劇場より中継)記の國屋文左衛門…市川元

【八・四〇】ラヂオ・ドラマ(東京)南門(上山雅輔原作、萩原四郎脚色)演…木村若子、子供の四季(坪田譲治原作、上京秀雄脚色)小野宮吉、井上正夫、村田嘉久子、同一郎、山村聰、その子…香美太郎、星野和正、同三平…小宮忠、老菅頁三…山口俊雄、その子…市川紅梅、その子…金太郎…浦島久男、同美代子…伊達子、下男…三吉…山田巳之助、新派の後見…勝村秀夫、伴奏=東京放送絃樂團、作曲指揮…市川元

【九・三九】九・四〇時報

【九・四〇】特別講演(奉北)遞信司法事務…諸法案上について…高等法院檢察官長 山岡萬之助

【一〇・〇〇】國語ニュース

【一〇・一〇】放送局報、明日の放送プログラム(各局)

【一一・〇〇】北京語ニュース、公示事項、局報、明日の放送

【一一・一〇】北京語ニュース

【一一・二五】蒙古語ニュース

【一一・五〇】蒙古語ニュース

【〇・〇五】露西亜語ニュース

色白
梅雨時はお肌の危機

つゆのあとさきは特にお顔に脂や汗がわきます。こんな季節、毛穴の底にたまつた化粧の滓が醗酵するのがもとで、皮膚が荒くやけ、シミやソバカスが目立つやうになります。お肌にとつて、一年中でいまがいちばん厳酷な時期です。この季節のお肌の手入れ一つで永久の美が保たれます。薬用モンココ洗粉のやうな信用ある洗粉で、一日一回或は二回、じくじくした気持の悪いこの季節、毛孔の底まで何一つのこらないやうにすることが是非必要です。洗粉を使へばいいといふだけで、アルカリ性の強い石鹸のうちは使ふと、皮膚の脂肪を奪うて、肌荒を却つて募らせて取返しがつかなくなります。それは、石鹸には洗ひ落すだけで栄養がないから肌が枯死する理由です。薬用モンココ洗粉はまた、普通の洗粉と違ひます。浸透力の強い穀粉、乳の栄養分があるから、めきめき肌を若返らせます。また、この洗粉の第一の特徴は、一度でも使つた方はきづきますが、驚くほど色白くなることです。シミやソバカスが消えるのです。それは漂白の美しい強い作用が皮膚細胞に働きかけるからです。

薬用 モンココ洗粉

薬用 モンココ洗粉

初夏の日やけには漂白法洗顔がよい 色を白くしシミやソバカスを治すには皮下色素を漂白し新陳代謝を促す事です 此洗粉がよいのも漂白と共に榮養を與へるから

一もとの木立も初夏の日をさへぎつて濃い緑蔭を作ります 一はこの洗粉も初夏の日やけを防いで色白のお肌を作ります

1 頭がかゆい
2 フケが多い
3 抜毛が烈しい
4 ねとつく
5 切毛に困る

時

地肌・毛すぢの汚れを洗ひ清め生々と美しいお髪にする

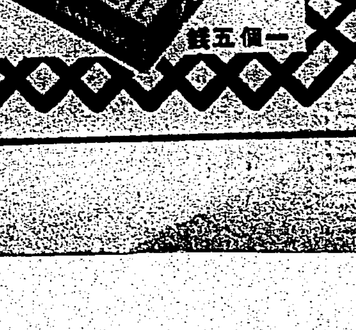

花王シャンプー

一個五銭

花王石鹸株式會社長瀬商會

百八十名出動して 季節風に大挑戰
六月末には防潮堤竣工

台中州に於ては海岸に面する北斗、彰化、大甲三郡が冬期季節風によつて蒙る農作物の被害莫大なるのに鑑みそれ等の防止と保健衛生交通等の見地より三郡下に跨がる海岸約六十粁に亘り防風防砂海岸林を造成する事は屢報の通りであるが此の大工事の狀況を本月十二日豪雨を衝いて田端殖産局長が視察したが州當局に於ては二十五日記者團を案內して北斗郡下の工事狀況を視察させた州より青木技師、郡より田邊郡守、野※勸業課長、江行政前田司法兩主任その他關係職員等の案內で工事現場を見たが記者なる

碧海を　目前に控へて一大防潮堤を築造してゐるが完成した處もあれば工事中の處もあり部落民の總力一丸によつて着々と成し遂げられてゐるのを見て感服の外はなかつた、同工事は海岸に面してゐる大城沙山兩庄下の年齡十七歲以上五十五歲迄の男子全部を總動員して實施してゐるのであつてその延長實に二十六粁七約六里十町の長きに亘るものである、而

して當初は新防潮堤を造らずに既設堤防を利用する計畫があつたとの由であるがそれでは既設地の大部分を犧牲にせねばならぬので甚だ面白くないし又一面衆議統一に亂雜せんがためには成るべく護堤を利用して從來の堤防より出來るだけ外側寄りに設ける事が得策であると云ふ見地から思ひ切つて外に出す事となつたが完成した曉は廣大なる新生地が出來る事は明白なる事實である、同工事は六月六日着手し一日の出場人員約八千名で十日間乃至二週間位で完成する意氣込みであつたが不幸にして着手三日目の八日から霖雨の襲ふ所となり折角二日間苦心して盛りあげた土砂は跡形もなく流し流され降雨のために二十一日まで工事を一時中止したとの事である

本工事の企劃及び技術上の指導は郡農務課及關係庄役場が之に當り保甲民の出役並實行監督は專ら警察職員に關係派出所で全延長廿六粁七を沙山大城二庄の三十七保及び蔘民村の三十八分擔區とし更に各保を數十個營區分して當らしめてゐるのである、工事開始以來郡守、農務課長、警務課長、行政主任、分室主任等は殆んど毎日現場に出張して監督に專念し又各保甲役員は保甲民と勞苦を共にし部落を離れた場所には臨時に建設された四十ヶ所の小屋に夫々分宿して晝夜につとめた事は淚ぐましき限りで保甲民も又よくその趣旨を諒解しやがては利益が還元して來ると云ふ事に理解を持つてゐるので我が事の如く懸命に何の不平も不滿もなく默々として一致協力して働いてゐる事は只感激の外はない、同工事は遲くとも本月末には全部完成の意氣込みで各保が競爭してゐる狀態で總心鐵力さへ堅ければあの困難たる砂原に幅員十五米高さ一米半の堤防その內側に幅十一米の廣道が難なく出來上る事は「精神一到何事か成らざらん」を今更の如く如實に物語つてゐる而して此等堤防の上には直ちに萱草、銀合歡、木麻黃を植栽し決潰の虞ある所には竹垣編柵等の防波設備を設ける事になつてゐる本年度は防潮林の造成にとどまるが來年度は此を基幹として季節風に直角に主防風林副防風林を造成する筈で尚將來の維持管理に就ては北斗郡海岸林造成組合を組織し遺憾なく實績を擧げるべく郡當局に於て種々考慮をしてゐる（寫眞は工事の狀況）

金動員成績調

【台南電話】台南州に於ける金買上運動は屢報の如く州民の自覺に依り非常な好成績を擧げ既に目標の二千万円を突破したがその後もボツ〳〵成績は擧つて居り二十五日現在に於ける州下各郡市別の成績は左の通り（円以下四捨五入）

臺南	五〇五四、〇八九円
嘉義	三、一五七、一七九
新豐	一、二八九、五四九
新化	一、二六六、七〇八
曾文	八七七、八八五
北門	九二九、〇九〇
新營	一、四五二、四六七
嘉義	一、五七七、五三三
斗六	九二一、九六八
虎尾	一、三五九、二四一
北港	九二六、二七四
東石	一、二七八、一九〇
計	二〇、〇九〇、二七二

金動員を徹底

台中州埔里消防組員が總動員にて金買上運動に乘り出したのは五月二十日を手始めとして內地人方面を擔當し金製品は些細のものと雖も細大漏らさず總動員を知せしめんとの意氣込で各家庭を訪問運動の結果好成績を收め、引續き六月十二日六月廿五日の三回に亘つて戶別訪問を繰返したるにめぼしいのは既に出し盡し廿五日の如きは全く些細のもののみであつたが、件數三三件員數百三十八点と云ふ好成績を擧げ三十日迄には必ず絕滅を期してゐる

三峽茶大增產
春茶の收穫四十餘萬圓

古來三峽銘茶の古い歷史を持つ海山郡三峽庄では昭和十二年小林庄長發起の下に大增產計畫を樹て改良として茶園の肥培管理に邁進し一方惡德茶販人の反對策動を排切り地域別茶業組合を組織して製茶販賣方法の改善改善に努めたる結果最近漸く酬いられ、今年春茶は州下平均一割八分減產を尻目に堂堂一割五分增產の五十万餘斤を上げ、その價格實に四十餘万円に達し、茶農は三十年來の大景氣なり、ホク〳〵、目下夏茶の收穫に一生懸命である

排英同志會
屏東でも結成

【屏東電話】打倒アジアの敵英の叫びは全島に澎湃として起れる時最南端の都市として英國を衝きつつ滿を持してゐた屏東市民も遂に廿七日午後二時より屏東會館に於て津下、渡辺(慶)劉楔、邵織各市議、藤田鄉軍分會長小平氏等　市民有力者參集の上、これが打合せをなした結果屏東市排英同志會を結成來る二十九日午後七時半より屏東會館に於て排英大會を開催　六万市民の總意を以てアジアの敵英國を倒せの講演會を開催する事となつた

容疑者と格鬪して 吉田巡査が殉職
竹崎庄に萬寶事件再發

【嘉義電話】二十六日午後五時半頃嘉義郡竹崎庄內埔子に突如として巡査殺しの第二の萬寶事件が起つた——同日午後同郡番路庄某公店を騒がした强盜犯人が內埔子派出所管內に姿を現したとの急報に接した吉田安秋巡査(三)は直ちに搜査に出かけ同部落黃某の店前に差しかかるやカン〳〵帽、背廣に地下足袋姿で廿五六の擧動不審の青年がゐたので一言話しかけんとするや相手は突然隱し持つたる二尺餘の台灣刀を振翳し同巡査目がけて斬付けて來た、大病上りの吉田巡査は萎縮せる身に勇を鼓して大格鬪中、倒れた際右腋乳下を刺されたが深傷にひるまず起上つて逃げる賊に追ひ迫つたが再び左腕に斬つけられ力つきてその場に打倒れ出血多量のため遂に絕命した、尚犯人はそのまゝ姿を晦ましたので郡警察課では直に非常警戒網をはり犯人嚴探中である

山手に逃走

【嘉義電話】二十六日嘉義郡竹崎庄內埔子に突發した吉田巡査殺しの强盜殺人犯人はその後山手方面に逃走した形跡ありとの報に接した郡警察課では竹崎の分室に搜查本部をおき野里課長が總指揮官となり警察官及び壯丁團を總動員して非常警戒網を張り搜查中であるが事件の重大性に鑑み州より樂滿警務部長及中田刑事課長も二十七日朝來嘉、現地に急行調查應援に努めてゐる、尚眞犯人については苦心探查の結果去る十七日市內北門町某旅館に投宿した男に人相その他が酷似してゐる事を突きとめ得て大體の見當がついたものの如く右により街頭搜查陣も活況を呈し引續き活動中である

本島人青年の 體格は劣惡
海岸地方は特に甚しい

【台中電話】台中州に於いては全島に率先して滿二十歲の本島人青年に對し教育及び身體檢查を施行中であるが、今まで判明したので最も憂ふべきは各地の青年のうち約二十%が〇〇病に罹つて居る事で殊に海岸に近き蕃庄の如きは殆ど文盲にして國語講習所に通ふ事もせず九%が〇〇病患者である事實には寒心に耐へぬものがあり州當局では今回の調查に依つて得られた資料や統計を基礎に今後の良き指導方針を樹立する事となつた

豫後備役將校訓練

【屏公發】〇〇部隊長を團長とする第二次、豫後備役將校團高雄州兵事課長石實少佐以下六十名は既報の通り二十五日來屏二十六、七兩日の實施要項は左の如く變更實施された

◇二十六日　午前八時半から午後五時半まで〇〇部隊長指導の下に炎天下百餘度を物ともせず時局的勇猛な元氣と緊張味を見せて基本的戰術を行ひ

◇二十七日　午前九時要港部に到り部內見學の上、同十時半から正午まで水交社に於いて鮫島要港部司令官の口演あり、午後より各自各方面の見學視察をなした尚〇〇代表者は海、陸軍病院の慰問見舞をなし同夜高雄に向け出發した

實踐女學生が 合宿して訓練
夏休三回に分れて

【台南電話】台南實踐女學校では時局下に於ける女子としての家庭生活に必須なる實踐的訓練を行ひ以て賢良なる帝國主婦の素養を涵養する為三學年生全部四十八名が七月三日より八月五日迄の間に三回に分れ夫々五日間學校內教室に合宿し訓練を實施非常時女性としての素質鍛練をなすこととなつた

花蓮港の市制實施 廳當局も要望
廳長から督府に申請

【花蓮港電話】兆候ある二十六日年を知し花蓮港街に市制を實施することは今や官民の熱烈なる要求となつてをり、民間側では既に二回に亘り陳情委員を出府せしめて要路に陳情を行つたが一方花蓮港廳に於ても花蓮港街の將來性に鑑み明年には是非とも市制實施の必要を認め高原廳長の名を以て總督府に市制實施の申請をなしたがその理由としては花蓮港街は廳の所在地として各官衙の諸施設完備し近く築港の完成を控へ各種の電氣工業が勃興し昭和十六年度の工業生產五千万円を突破し東部第一の良港として將來有望視さるるものがあるといふにある

暴利商人戒告

【台中電話】台中州に於ては經濟警察の取締を嚴重にしてゐるにも拘らず一部惡德商人が陰に隱れて依然として暴利を貪つてゐるものがあり摘發されて六月二十四日松岡知事名で戒告書を發したが次の通りである

一、彰化市南郭字南郭三〇　株式會社鄭源商會
一、員林郡員林街員林二五　林※　河南川商會
一、臺中市榮町二ノ五　金物商　林　※
一、臺中市綠川町四ノ一〇　洋服商　※※　※※

女子補習校
大甲で新設陳情

【台中電話】台中州大甲、大安、外埔三街庄の子女教育は年を逐うて旺盛となりつつあるが、同地方には何ら女子中等教育の機關なきを遺憾に思ひ二十七日午前十一時頃福山大甲郡守及び有力者數名が松岡知事を訪問し大甲、大安、外埔組合立の実業補習學校設立方を陳情する處があつた

經濟視察團離臺

【高雄電話】二十六日來高市內の視察を為して同夜市內丸中に於ける市共同主催歡迎會に臨んだ訪日廣東經濟視察團一行は同夜高雄館に一泊し二十七日出帆の便船にて官民多數の盛大なる見送り裡に一路歸還の途に就いた

兩市勸業打合せ

【嘉南電話】嘉南州では二十九日午前十時より州會議室に嘉義臺南兩市勸業課長各郡より畜產主任、技手五十餘名を招集州より保官出席、先に州令公布を見た家畜商取締規則に就き說明をなし併せて十四年度事業實施に付打合せをなす筈である

壽島海水浴場に 蜆が無盡藏

【新營電話】夏の天國—東石郡の「壽島」海水浴場に淺水浜の蜆が無盡藏に捕れる快ニュース——話は遡つて昭和十二年頃當時の東石郡守(現台中州教育課長)田中保氏が海水浴場壽島に台灣唯一の名物を産出せしめ併せて浴客の誘致に資したいと思索の挙句遙々內地から蜆の移殖を行ひ前記壽島の砂地一帯に嚴選を地下深く埋めて茲に二年、この夏に漸く繁殖して無數の蜆が海面へ現れ水浴しの人の群を喜ばせてゐるが何分味が美味しいので浴客では海水浴より蜆の採取に浴客が押かける有様で近くして名物「壽島」の名物が現實化したわけである

潮州に流腦

【屏東電話】屏東州衛生課必死の防遏にも拘らず市內本町一ノ二二番地本方に一時寄在の潮州稍勤劇團娘カタン社鄭千餘大島郡丹宮郡內松下一二五日午後突然病して高雄醫病院に疑は社嘔吐を吐せ出死來し市衛生課では、時節柄一般の注意を喚起すると共に必死の防遏に努めてゐる

社會館居据り

【高雄電話】高雄市社會館は經費削減から高雄市社會館の狀態の上で使用の事に落着としては事務所に人道相談所、公衆食堂、職業紹介所等の施設が其の儘據置かれる事となり當局の經營に任せる事となつた

厚生施設極めて貧弱
高雄職業紹介所で調査

【高雄電話】高雄市職業紹介所に於いては嚢に市內の主なる銀行、會社等約二十四個所に就き厚生施設調查中の處この程全部の終了を見た、その結果に就いては一般に大體職業時間九時間、休養施設あるもの四〇%、衛生施設三五%、修養娛樂施設二〇%、體育運動施設四五%、職業教育施設なし、精神教育施設四〇%、住宅施設四五%、福利施設等中等學校の如き二個所中僅かに一個所あるのみ、總じて內容貧弱で不安の狀態にあり厚生施設に相應しいこれが內容刷新が望まれて居る

癩豫防講演

台中州北斗郡では去る二十五日の癩豫防デー當日「血統正しと油斷するな」、「癩は恐ろしい傳染病」等標語入りのビラ一万八千枚と癩病の常識のパンフレットを各派出所別に配布或は講演會をなす等豫防上に對し極力宣傳をなしたが、殊に北斗街では同日午後八時より公會堂に於いて寺田公醫並に林醫師の講演あり聽衆は千餘人に上る盛況で多大の效果を收めた

役馬講習會

嘉義市畜產會主催の役馬利用講習會は二十四、五の兩日間嘉義乘馬練所に於て開催されたが、此の講習會で最も興味を引き參考になつたものは水牛、黃牛、馬の三種付き一時間に亘る耕耘能力の比較調查を實施されたことで、其の結果は耕土面積及深耕の點に於て斷然馬が優位を示し、次が黃牛、水牛といふ順位であつた（寫眞は馬耕の實況）

產米增產打合會

【東港電話】高雄州東港郡では產米の增產並に米質の向上を圖ると共に產米の栽培增加及稻作上改善すべき方法の實行を一般に普及徹底せしめる爲め二十六日午後二時より東港公會堂にて瀧田郡守、神保庶務課長、藤原警察課長、重見農務主任並郡下街庄長以下關係職員等三十餘名參集の下に產米增產に關する打合會を開催し同四時過ぎ閉會した

小島市尹初巡視

小島彰化市尹の管內初巡視は塩田秘書、岡元庶務課長の下に二十六日午前八時半市役所を出發し南郭、彰化幼稚園、公共浴場、双葉幼稚園、南門市場、公衆便所、彰南國民學校、彰化病院、火葬場、旭公、南瑤宮、屠場、小學校、苗圃、水源地、プール、一公、工科、職業紹介所等を順次に視察して午後三時半第一日を終り二十七日より女子公、第二市場、隣保館、彰化公、大竹公、快官公、新水源地を視察午後一時滯りなく終了した

中甲種、第一乙種、第二乙種に合格せる者の入營時の即日歸鄉を防止すると共に軍人精神の涵養並に國民體位の向上に資せんと壯丁訓練を實施する事となり七月一日午後一時より台南神社に於て訓練始式を行ひそれより十一月までを訓練期間とし一ケ月約四回（一回約三時間）の訓練日を持つことになつてをり十一月二十五日台南神社で同訓練終了式を行ふ、訓練課目は台南神社參拜、學科、教練、水泳行軍、兵營見學等で毎月一回體操檢診を實施して戰時下人的資源の萬全を期す事となつた

合格者を訓練
臺南鄉軍分會で

【台南電話】台南市內鄉軍各分會では時局に鑑み本年度徵兵受驗者

經濟警察で告發

【臺中電話】臺中市錦町四ノ六金陵號吳服店主任(元)は昨年九月十三日附告示に依る公定販賣價格を超過販賣し得ざる物品綿布キヤラコ（公定價格四十八錢—六十錢）を七十二錢乃至九十二錢にポプリン（公定價格四十五錢）のものを六十錢から八十四錢と云ふ高値に販賣して居たのを臺中署經濟警察に摘發され司法處分に附された

田尾信組の不正事件 給仕も一味
役員の不和も之に起因

【北斗電話】既報台中州北斗郡田尾信用組合に於ける同職員の業務上横領被疑事件は嚢に同貸付係胡嶺深の約八千円を筆頭に給仕の胡永等關聯者が次々に發覺、其の後引續き郡警察當局に於いて峻烈に追究されて居るが、去る二十四日には同じく陳其周もまた郡に召喚一應取調べられた役身柄を其の儘拘留され、次いで監查部の方にも波及し邱某も不日召喚される模樣で、斯くて殆ど全職員がたかつて組合を喰物にする如き其の腐敗振りは全く舌を卷かしめて居る、以關するに某役員に迄も飛火するものとされ意外にも其の根蒂は實に根深きものあるもので、地理的に於いて郡下唯一の優良組合たるべき筈の同組合が兎角成績芳しくなく、且つ常に役員間等の軋轢絕えざるのも其の間の消息を物語るものと云はれ、當局のメスの進展に注目されてゐる

のと見られる

陳宗氏送別會

臺中州鶴原街助役陳宗氏は昭和十年十一月就任、爾來街政に多大の功績を殘し、此度廣東に轉じたので街民はその轉任を惜んでゐる、二十四日午後七時モナミにて官民多數が氏の爲めに盛大なる送別會を催した、因みに同氏は廿六日赴任した

ビラを制限
七月一日から

【台中電話】製紙原料パルプの節限を積極的に斷行すべく台中署では商工會議所、各種組合、劇場印刷所に對し廣告宣傳ビラ並に各種撒布用印刷物は七月一日より特別の場合を除く外一枚六五五平方ミリ、元紙十二切以下に限定する樣設置通牒を發した

嚮なかだち

求職一件一回　壹圓貳拾錢
其他　二回　壹圓七拾錢
　　　名倍　額

給仕募集　但內地人限り自筆履歷書に申出られ度し　遞信部

女給仕　內地人小學校卒業十四五歲者採用　北門町　日本通運臺北支店

店員入用　保證人を要す　臺北市老松町一ノ九　藤田商店

露店を簡單に出す場所あり珍らしき商品の出店を希望す　申込所　西門市場事務所

外務員募集　臺北市榮町一ノ四　富屋株式店　電話五四三七番

見習職工　好給料採用　臺北下奎府町二ノ五　大榮ゴム工作所

男女店員募集　內地人　履歷書持參本人來談　榮町　大倉本店

女事務員　算筆出來る者本人履歷書持參　臺北表町一　南和商工　電二〇一七

女事務員　採用高女出二十迄履歷書及任市內保證人要す本町一ノ二三九丸吉

仲居至急入用　本人來談　都通り　魚文

貸店舖　新築洋式太平町五ノ七一、一階適當、會社事務所別事に適す　榮町二辻商店相田　電話二九二三番

電話至急讓り升　基隆市日新町　內田　醫院

小型自動車讓受たし

電力株高價買入　臺北太平町三　東興商事株式會社　電五九六二番

電力株高價買入　臺北太平町三　東興商事株式會社　電五八七五番

冷藏器こそは良いのが御德!!
永久に冷却力の衰らぬ
岩谷冷藏器
多量の冷藏にも極度の低溫にも
耐酸完全・能率優秀　高價廉價の近代的要品
全國主要都市に代理店あり・カタログ進呈
岩谷の機械冷藏庫
東京・岩谷冷藏株式會社　總販賣元

國債・債券
當社は日本勸業銀行の別働機關として、亦、日本銀行の引受國債指定取扱店として、免許有價證券引受業者として、最も信用ある取引を致して居ります。
國債、勸業債券及勸業銀行株式の賣買はもとより一般公社債類の取引は標準相場を以て御用命に應じます。
各種案內欣呈
本店　東京市麴町區內幸町一ノ一
支店出張所　全國主要都市二十二店
神戸市元町通六丁目一〇九
日本勸業證券株式會社神戸支店
電話元町四七七・四八五　振替神戸參壹八
當支店取引銀行　三井銀行・三菱銀行・安田銀行・大阪支店 他

卅萬分一　臺灣全圖　定價貳圓五拾錢　送料六錢　發行所　臺日商事課

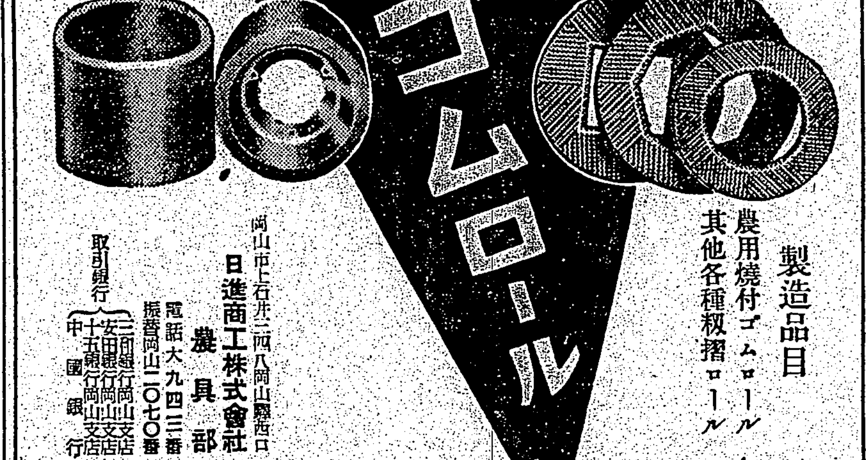

製造品目
農用燒付ゴムロール
其他各種籾摺ロール
岡山市上石井二四八　岡山驛西口
日進商工株式會社
農具部
電話大九四二番
振替岡山二〇七〇番
取引銀行　三和銀行岡山支店　安田銀行岡山支店　十五銀行岡山支店　中國銀行

(P65)

見本進呈　三錢切手入れ申込乞
にきび　そばかす取り
藥用クレーム　アモンパパヤの姉妹品です
色黑や日やけに惱まれる方に勸める高級特殊洗粉です
デパート藥店化粧品店に有
四十錢
本舖　東京市神田區松住町　株式會社杉田商店
パパイン酵素使用・專賣特許

臺灣各大都市
特約店募集（規則書送呈す）
アイゲンベール（島山卵黃油）三圓十五圓
プラナール（皮膚病藥）二圓 卅錢五十錢
スミン（整腸腹痛藥）五十錢
ミモト（營養增進藥）
マカミン（肺病藥）
カハトン（淋病藥）
トミソマン（喘息藥）
◎全國著名の藥店百貨店及代理店にあり品切の節は直接御注文下さい
臺灣臺北市に近く支店開設
埼玉縣浦和市縣廳正門前
株式會社　良藥貿易公司營業所

夏の肝油…ハリバ
夏負けしないよう抵抗力を培ふには、肝油＝ハリバでADを充實し、視力を守り皮膚や粘膜の防壁を堅固にすることです。
せめて夏だけは肝油はハリバに代へるべきです　大人一日たつた三粒、小兒一二粒、臭くなく樂々服めます。
百粒…二円五十錢
五百粒…十円五十錢
HV 785

勅版無垢淨光陀羅尼に就いて

海島逸民

本紙の社會面で一度ならず人騒がせをして下さつた、所謂「陀羅尼」に就いて、もう再三こんなことを繰返していただかないやうに、ちよつと御注意申し上げます。所謂「陀羅尼経」と云ふのは正しく云へば「無垢淨光陀羅尼」の摺本であります。それは神護景雲四年（今より約千百四十年前）に稱徳天皇の御發願によつて開版せられた我國最古の版經であり、また印行年代の明白なものとしては、世界最古の印刷書であります。ですから、古いものであり、貴重なものであることには相違ありませんが、一つ發見される毎に大騒ぎをしなければならない程珍らしいものであるかと申しますと、決してそんなものではありません。日本の大新聞紙はいざ知らず、今時の印刷物でも一種數万部以上と云ふのはざらざらにはないと思ひますが、此の無垢淨光陀羅尼は一體いくら摺られたかと申しますと、驚くなかれ百万部摺られたのであります。（尤もそのうちの極く一部分は手寫しされたものもあるさうです。然しそれは云ふ迄の部數ではありますまい。）だからこそその大部分は湮滅したとは云へ千百數十年後の今日もなほ各所に實物が遺つてゐるのであつて、大和の法隆寺には現に一万餘卷の遺物が藏せられてをるのであります。

琉球風景 龜甲墓 木版・川平朝甲

續日本紀の卷三十によると、天平寶字八年惠美押勝の亂の平定せられた直後に、天皇は弘願を發せられて、三重の小塔一百万基（但しその小部分は七重或は十三重の飾塔）を造らしめられ、その各基に摺本の無垢淨光陀羅尼をお納めになつたのであります。之れが完成したのが其後六年、即ち先の神護景雲四年に當るのであります。

そこで東大寺以下南都の七大寺、それから攝津の四天王寺、近江の崇福寺、大和の弘福寺の十大寺に各十万基づつを分置せられた。基部三寸五分の小木塔であるとは云へ、十万基と云ふのは大變な數でありますから、東大寺などはそのために東西の小塔堂を建ててこれを安置したことが文獻に遺つてをります。

それが永年の間に殆ど湮滅して今では前記の如く法隆寺のみに遺つてゐる。不完全のものをいれるとその所藏數は無慮四万にのぼると云はれてゐます。而も明治末年の頃までは、之れが比較的容易に寺外に出たのであります。明治四十一年これが國寶に指定せられる頃迄は、一寸した謝禮をすれば、一塔一卷はいつでもお土産に貰へると云つた程度の亂脈ぶりでありますから、今も京阪神の相當な好事家ならば、その一基を所藏するのは極めて普通の事になつてをります。今では殆ど市中に轉賣されるものを見ることはありませんが、つい先頃まではその例も決して珍らしくありません。市價から云つても、完經の一塔で百金を超えると云ふものは餘り聞いたことがないのであります。

さて問題の摺本陀羅尼でありますが、保存のうぶなものは一二三四などの數字の附せられた當時の黄麻紙に包まれて、小塔の中心に納まつてゐます。麻紙は大ていけて茶褐色に變色してをりますが印刷は磨耗の跡少くいづれも比較的鮮明であります。

此の百万塔陀羅尼には四種類があり、無垢淨光陀羅尼の六種のうち四種、即ち根本、相輪、自心印、六度の陀羅尼が、一塔に一種藏せられてゐます。包紙の數字はこの四種の番號を示すものであります。四種のうちでは根本陀羅尼が最も市中に得がたく、從つて市價も最も高いのであります。

大さは、根本、自心印の二種は竪一寸八分、相輪は一寸九分、六度陀羅尼が二寸一分であり、長さは根本陀羅尼が最も長くて一尺九寸、相輪陀羅尼が最も短かくて一尺三寸五分、他の二種はその中間であります。即ち小さな豆經卷でありまして、花蓮港發見の三寸に一丈などと云ふやうなものは全然問題にならないのであります。

字體は古拙の裡に一種の趣を有し、いろいろの點より見て銅版になるものと見るのが最も穩當だと考へられてをります。台灣に此のサムプルがあるか否かは存じませんが、台北には圖書館もあれば大學もあります。實物はなくとも黒川氏の「日本書籍考」や大屋氏の「日本刊經史」などは必ず在る筈ですし、たとへそんなものは見ずとも、百万塔陀羅尼のどんなものであるか位のことは、隨分知つた人も多いと思ひますから、餘り地元を騒がして、東京などへ變なものを持ち出し、笑ひを招かないやうにせられては如何でせうか。

新聞紙面の記事より察すると、花蓮港發見の一卷と云ふのは近世の摺佛で、病氣平癒だとか、死者の冥福の祈願の為めに川に流されたり、また勸進のために多數摺られたものでないかと思ひます。若しそれならば一向に珍らしくも面白くもないものであります。—寫眞は「自心印陀羅尼」

[redacted]

はがき隨筆

臺灣の使命

臺灣は我國に於て唯一とも言ふべき栽植企業地である。しかるに現に無敵皇軍が輝かしい戰績を收めつつある海南島は支那唯一の熱帶栽植農業地であり、往時より臺灣との關係の密なるものがある。從來、瓊崖の開發は、南洋華僑に期待する所が大であつた。されば、南支那には「海南島是個美麗處女 南洋華僑是個未婦才郎、不知這段婚姻、何時成就」的說話が存在し、瓊崖の開發はその途上にあつた。今や東亞の再建上、臺灣の使命も愈よ重且大となりつつあると言へよう。

（臺北帝大農林專門部教授） 根岸勉治

農兵隊長から帝室技藝員へ

勤王畫家田崎草雲のこと

志士田崎草雲は明治維新の際藩王畫家として農兵を率ゐ、或時は戰場に、又或時は佐幕黨の說服に非常な活躍をなし、天業を翼贊しまゐらす事蹟る多く、志成つて明治の大御代に還るや、再び元の畫人に歸り、帝室技藝員に擧げられて數々の不滅の名作を遺した――大正四年維新の功勞を御嘉賞あらせられ從五位を贈られた

×

近時國事多端の折柄士氣振作の一助にもと、翁の遺作が注目されてゐる。遺された「瑞雲飛鳳」絹本極彩色の大幅以下約五十餘點、翁の作品を見る者は高邁なる其精神が躍然として躍つてゐる事に直ぐ氣付くであらう、「蘇武牧羊雙幅」に「命をば君に捧げぬ、からべをば、いかなるたけき者やとるらむ」と識し、又安宅關の弁慶の圖には「君と臣まことの心うちあけし何をとがしの關やこゆらん」等の贊があり、翁の心境が自づから躍動してゐる

×

併し翁の藝術は又さうした忠孝の外に春風吾谿といつたやうな和やかな一面があつた、花、鳥、山水、人物、行くとして可ならざるなき其技術は正に帝室技藝員として其地位を辱しめなかつた、「圖南鳳翼」「瑞鶴」「山人觀瀑」等の山水や「秋草」「墨花宿雀」「秋井小禽」「凌寒孤芳」などの花鳥畫や「十指畫風」などの極彩色の麗美人、或は「月下謫仙」などの傑作物――それらは機に臨み時に應じて渝みなき翁の信念を發揮してゐる

×

翁の事は此位にして次に翁の血の滲むやうな前半生について記さう、翁は一万一千石の小藩の臣で所謂貧乏士族であつた、だから若い時には吉原堤で兩刀を挾んだ武士姿で凧の畫を描いて米薪の資とした事もあるが、元治元年水戸浪士の一行が足利（藩領）を通過した際から勤王論を鼓吹すると共に「勵文武忠孝可正綱義」などのビラを藩校に掲げて藩學の作興、兵制の改革を唱道し終に藩論を統一せしむるに至つた、斯くて武士と町人の永い間の因習を破つて町人にも帯刀を許し、鐵砲を持たせ場合によつては苗字帶刀御免で士分に取立てるといふ條件附で兵を集め、忽ち農民部隊を組織、翁八千石より農兵取立掛なる名義を與へられたが、其考案した兵裝は筒袖にヅボンといふ新式で、洋式訓練を施した。それで戊辰三月九日には幕軍を梁田宿に急襲して一擧之を殲滅した

×

だが、功成り名遂げた、草雲翁の心のうちには生涯忘れ得ぬ悲劇的の一大痛恨事が藏されてゐた、といふのは一子、それは本當に外にかけ替へなき一人の令息が父と主張を異にして佐幕黨に加擔し終に上野の彰義隊に加はつて、親子は敵と味方に分れたる事で、しかも上野の戰ひが敗れるや數日後にして其令息は自刃して了つたが、其時足利の西軍の陣營に在つた父の前に令息の姿が見えたかと思つた刹那、其姿は消えた、後で聞けば、其姿の見えた時刻に令息は自殺したのであると。因に翁は明治三十一年八十四才の高齡で逝つた

たむし 水虫 ひふ病良藥 テーム水
いんきん

主效
いんきん たむし
水虫 ひぜん
くさ ただれ
あせも かゆがり
しらくも はたけ
なまづ 濕疹
とびひ 吹出物
藥漆のかぶれ
蚤、蚊、ぶと、南京虫
毒虫の刺傷皮脂漏

× × ×

皮膚病良藥テーム水が上記皮膚諸症に最も奏效であることはオール日本の定評です。御覽なさい全國の藥店で一番よく賣れてる皮膚病藥はテーム水であると云ひます。一番よく賣れると云ふことは一番よい皮膚病藥であると解して差支えありません。其の筈です皮膚病良藥テーム水は從來の皮膚病藥の缺陷と不滿足を補つて最も合理的に創製せられてをるからです。夏季は皮膚病の患部惡化を極めるの時候です。皮膚病は體内の毒が吹き出るのだと云つて無關心にしておくと飛んでもないことになります。一日も早く皮膚病良藥テーム水で治療せられよ

◉特徴◉
內攻せず 痛まず 汚れぬ 臭はず シマズ
その上に 黴菌を殺し 痛さ 痒さを去り 用法簡便にして早くヨクなる

テーム水 定價 二十錢、三十五錢、五十錢、一圓、二圓、送料内地六錢 全國到る處の藥店にて販賣す。萬一品切の節は代金を添へて發賣元へ御注文あれ、即時送藥す

（全國藥店に有り）

發賣元
東京芝區田村町四丁目 電話芝一八七〇番 振替東京六〇一〇〇番 東京藥院本店
大阪市天王寺區 電話天王寺三五六番 振替大阪五〇八一八番 東京藥院支店

類似品多し 必ずテーム水と御指命の上御求め下さい

毛はえ藥フミテイン

田中醫學博士の創製藥で毛髪部に榮養を與へて毛髪の發生を促進しての脱毛及び禿頭を防ぐ。禿頭、若禿、薄毛、ぬけ毛、毛の不足等の方はすぐ御用あれ
五十錢、九十錢、一圓六十錢、三圓（全國各藥店にあり）
◎說明書入用者は前記東京藥院へ

食慾素

結核の速なる恢復に

結核は、消耗性疾患の異名があるやうに全身の榮養狀態が著しく低下し――饑餓の狀態にあるにかゝはらず、患者は食慾を全く有しないか、或は有しても極めて微弱なため、一層消耗の度を增加します。

殊に有熱時の物質代謝は健康時よりも二〇―三〇％增加しており從つて食慾不振は、發熱、盜汗、下痢と共に恐るべき病勢進行の原因となります。

◇

錠劑わかもとは結核患者の衰退した胃腸組織の細胞に賦活して、その機能を旺にする結果、顯著な食慾增進の作用があります。ボアス博士は諸汎の原因による頑固な食慾不振にヘーフェ菌（わかもと主菌）を投與して七五％以上の全快率を得、之を「食慾素」と稱し絶讃してゐます。

◇

結核患者に於て食慾が旺盛になれば、榮養の攝取が多量になり、自然結核疾患に附隨した種々の症狀を自覺的にも他覺的にも輕快せしめて、病勢を速かに恢復に向はしめます。結核患者の家庭療法にはぜひ「錠劑わかもと」のやうな優れた食慾素が必要です。

胃腸 榮養 錠劑 わかもと
複合ヘーフェ菌製劑

☆わかもと粉末・廿日量（五〇瓦入） 一圓六十錢 振替あり
三百錠 一圓六十錢
東京・芝公園 ㈱わかもと本舗 榮養と育兒の會

淋病

革新療法の確立！ 內服短期根治達成 醫藥界に齎らされたる六〇六號以來の大福音

眞正化學治療遂に完成！

最新內服化學療法劑トルダーの發明は、彼の梅毒に對する六〇六號について近世醫藥界に再び齎らされた一大福音である。即ち淋菌連鎖狀球菌、葡萄狀球菌等の化膿性疾患に對するトルダーの徹底威力は、臨床醫家の實驗によつて既に立證確認され、現代醫藥界に於ける劃期的の最新知見と大絶讃を博して居る。

この最新發明藥トルダーを主劑となし、特殊の製造技能、工程により精製される本劑パロール錠は、その組成內容に於て幾多の醫化學的特質を有し、次の如き優秀の治效を擧げ最近治淋藥界に於ける眞正化學治療劑として泌尿器科醫間に絶大なる聲價を昂めてゐる。

優秀的確なる治驗の特質！

即ち本劑パロール錠は、注射、洗滌等の煩雜な手數を一切必要とせず、極めて少量（一回二―三錠づゝ一日三回）を內服するのみにて短期間に淋病の根治を達成するもので、特に痛み、膿の激しい感染初期或は再發急性時に內服すれば數日にして自覺症狀が消滅し、清澄な尿となる事が報告されて居る。而も醫治作用は內より外へ向ふので、症狀の內攻增惡を未然に防止し極めて理想的である。

尚パロール錠の誇る純粹性は一般治淋藥に見る如き副作用なく、規則正しく連續服用が出來る故、藥能は順次體內に蓄積され力強い藥理效果を發揮し病因を根源より除去する。而して極惡性の淋病で、又治癒に迅速を要する特殊の場合は强力療法として特にパロール錠と共にパロール（球）の併服を推奬する。二藥の相乘作用は、他の如何なる單一療法よりも優越する。

【藥價】 三圓・五圓・十圓

▼パロール錠は鮮・臺・滿支の有力藥店にあり。品切れの節は特約店又は總代理店へ申込あれ。

▼注意▲ パロール錠とパロール球を併服する場合は、錠を毎食後二―三錠乃至三錠宛、球を二球宛午前、午後の中間二回に用ふべし。

京都帝國大學化學研究所嚴製 特許 パロール（保栄劑）

本劑パロールは、京大化學研究所に於て嚴製された世界創始唯一の銀內服化達成による最新權威治淋藥である。即ち治淋に重用される强力殺菌消毒劑「銀」を超コロイド化して內服用となし、之に鎭痛消炎、利尿收斂力の著大な白檀油を特殊結合し、二藥物の多角的藥理作用を一劑に綜合せしめたもので、複雜な淋毒性疾患に著效を奏する。

尚パロール錠との併用は、淋病諸症狀の治癒促進及び徹底醫治に他の如何なる單一療法よりも有效卓拔である。

類似藥 絶對になし

【藥價】 一圓八十錢 三圓五十錢 五圓五十錢 十圓

▼パロール球は日本內地及び鮮、滿、支、臺の有力藥店にあり。品切れの節は特約店又は總代理店へ御申込あれば急送す。

製造元 Ⓨ應用式製藥株式會社
總代理店 大木合名會社
東京市神田區鍛冶町
支店 大阪市東區淡路町一
出張所 北京東安門大草廠

特約店

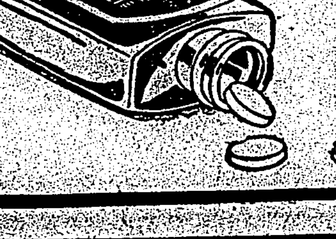

內服 パロール錠（保栄劑）

BTU—8

共匪軍三百こ遭遇 全滅覺悟で奮戰
畑中大尉戰死の詳報

【海口にて濱中本社特派員發】新英より臨城縣へは東へ一里半北門江と新昌江とにはさまれて新英部落を出離れてからはしばらく畠の中を進む樣である右を見ても左を見ても江上こ浮かぶ

戎克 の帆が隱見したただちかさうに見えてその實トラックによれば物凄くバウンドする道路である。行手はるかの丘陵をのぞんで大原野の眞只中をトラックは走る〱 西部戰線の目に珍らしい風物を車上に眺りつつ迎へ送つて臨城へと急ぐのである。記者の胸の中につくられたスケヂユールでは先づ那大へとある。然るが故に那大から臨城には妙態してこの日は一氣に那大へと急ぐ事になつた自動車を驅使しつつ吉川部隊の兵隊さんが居るのは動亂い敗敵の沿道陣地である、彼等は出ばれるとすぐに濃陰な風の後の波のうねりの樣に

何處 迄も何處迄も續く丘陣を登り下り登り下つてつきる事を知らない。然も山は密林沿道は名も知らぬ植物の繁茂にまかせて若しこれを飛行機上から見たならば恐らく樹海の中に道だけが帯の樣に續いてゐるのをはつきりたしかめる事が出來るであらうと思ふ。これこそ眞實のジャングル、記者の歩いた海南戰線の中でジャングルの多いと云はれた海口、文昌乃至は文昌、嘉積間でも未だこれ程ではない、ここはジャングルに加ふるに地勢の不利がある。相當大部隊の敵でもここの中に潛めば海に落した針を拾ふより難しい

狀況 となる。若し敵が退く事を知らずにこの辺の丘上に陣地を構へて死守するとすれば皇軍とて生身である限りかなりの犧牲を覺悟せねばならなかつたであらう、いやそれでなくてさへ時折りのゲリラ戰には非常な苦心を拂つて兵站線の確保に努めたのである。今だからこそ過ぎし日の數數の苦戰の模樣も微笑と共に語れる樣隊から那大迄かうしたジャングルを縫りて約二十里、我らこそしないが今でもどうかすれば氣まぐれとしか思へぬ愚かな敗敵が出沒する。我が軍

少數 と見れば高地を利用して道路の兩側から射ちおろす、あの辺もさうです、この附近もさうですと兵隊さんは密林にかくれてわからぬ高地の敵陣の所在を教へてくれるだから臨城那大間道路の往復は決して油斷のならぬものであり警察の兵隊さんは常に針金の如く神經を張りつめておらねばならない、それらしき地勢に向へば文字通り鐵砲のあつた地點に出れば機先を制してこちらから小銃を射ちこみつつ進むのである。風はあつても密林中であつても海南島盛夏の太陽は燒きつける樣である。車は燒けて觸れただけでも

火傷 するのではないかと思はれる、その中で運轉台の上から機銃を鳥はせつつ四辺を睨みまはして暇もない警察兵の苦勞は全く頭にかくされたものであるだけに聞くも涙ぐましい。それにつけても思ひ出されるのはこの道にたふれた勇士の事、聞いた兵隊さんの事どもである、わけても記者にとつて永劫忘れられぬは文字通り櫻の如く散つた吉年武士畑中大尉の事であらう、五月十二日咎基市南方ジャングル地帶に於て共匪約三百を發見して我が勇士は勇猛果敢な攻撃を加へた。敵は有利な地理を巧に

利用 して近距離より我に抵抗、甚しきにいたつては僅々三十米迄も接近して射撃しかけて來たが我はあらゆる不利を排してかなりの激戰の後逢にこれを擊退したのである、當時の樣を語る兵隊さんの眼にはギラリと光るものがある。今も殘る自動車の彈痕は十數發、挺身敵陣の狀況を物語る唯一の證左としてフロントグラスのとび散つた車は相も變らずこの道を一日も休まず走つてゐるのである畑中隊長はこの時壯烈胸部に彈丸を受け勢を示く雨ともまがふ彈丸をものともせずきつと敵兵を偵察しつつ

指揮 をとつてゐたが中一發はあつと云ふ間もなく隊長の大腿部に食ひ入つた、勿論ダムダム彈である。部下がすすめる後退をきかず手當も、間もどかしく一氣に再び指揮を執り彼方で針生伍長が重傷を負うたと聞くや自分の負傷も忘れて励まし且後方に收容せしめたものである、傷の止血が盛りに固いとこれをゆるめさせ敵陣を睨んで最後迄全隊を掌握でやつつけると指揮を頒けてゐた、同中隊長壯死の狀況はまことに鬼神をも泣かしめるものあり今尚將兵に固い報復を誓はしめた、今隊長戰歿の跡は畑中嶺と名付けられて永久に

不滅 の無言の訓戒を垂れるところとなつた、ああそれにつけても海南島敵前上陸當時の勇姿がまざまざと思ひ出されて偲ぶ涙は益々大きくなつて來る

海南島長坡市內の皇軍 濱中本社特派員撮影【總督府許可濟】

軍事保護院を設置
樞密院に御諮詢の手續き

【東京二十七日發同盟】政府は日支事變に對應して軍事扶助をはじめその他の軍事援護事業の擴大強化並に傷病軍人と軍人遺家族保護の徹底を圖り、銃後援護に萬遺憾を期するため現在の傷兵保護院を改組擴充し、更に從來の臨時軍事援護部をこれに合體して新に厚生省の外局として軍事保護院を設置するに決し、二十七日の定例閣議に於て廣瀨厚相より軍事保護院の新設に關する官制案の內容を說明、全閣僚異議なくこれを決定したので直に樞密院に御諮詢奏請の手續きをとつた、而して軍事保護院の機構は總裁局の外に一局七課より成る、樞密院の審査が順調に進めば大體七月中旬頃には公布實施される模樣で初代の軍事保護院總裁には現傷兵保護院總裁本庄繁大將が有力である

物資の缺乏は募り 工部局の無能を論難
鼓浪嶼の住民我が方に陳情

【厦門二十七日發本社特電】鼓浪嶼の物資缺乏は前報の如く益々深刻化し、就中新鮮野菜の不足は鼓浪嶼島民の生活を脅威すること甚しく、住民の中には奔りに陳流してくる附近に行つて痛死するものもあり工部局では二十三日來るに至つたが、米の入手さへんとする民衆は怖日暴擧しこれが救濟の工部局幹部の人爲にはポンプを採用して放水する騷ぎを演ずる亂物資の蠶を繞つて鼓浪嶼島民の工部局に對する反感は益々募り二十四日島民代表は鼓浪嶼商界主腦部多なる我方出張所を訪問し工部局の無能を論難し物資に缺乏に困窮する島民の窮狀に就いて速に適正なる處置を講ぜられたき旨の陳情書を提出するに至つたが、我が總領事館では直ちに事情調査の上二十六日附を以てパタシールド英總領事に申し入れ、島民の所望の物資を確認し二十六日には英國から入港、新民八千担を荷揚げしたがこれは少數外國居留民の獨占ずるところとなり島民の憤激は強められてゐる

督府の營繕課 商陳跡へ移轉
課長以下百名の大世帯

台北市商陳の中に在る元と商品陳列所は愛知へ引越し、その跡へ營繕課が移轉することとなつたので昨夏より同陳列所に對し舍の修理工事その他約一万円の費用を以て改築中のところ、去る三月末に竣工了留來修理、水道等の引込工事の完了と共に手中されて此の程完了したので去る二十六日より營繕課の引越しを始め二十六日より營繕課長以下その他約百名がここに新世帯を持つこととなつた而して營繕課跡の狹隘舍に一部北側の四室へは從來四營方面に亘り和合して事務を執つて居た米穀課が全部合流して愛込むこととなつたが四階の米穀課跡は當分保留して置く事となつたが、多年同じ屋根の下に縁故と親しんで居た營繕課と米穀課とが別れる事となつたので、府の營繕官舍では二十九日午後六時より涼しい草山の大屯ホテルに於て井手課長と白倉技師を手職として難い盛會を催す事であるが、事務の繁雜と人物の增加の爲め府議會の室の割當に頭を惱めた佐々波會計課長は井上課長が雅量を示して移轉を言聞してくれた態度に深甚の謝意を表し同盟會の席上に於てその心意氣を迎へると言つて居る

舟山島に日章旗
定海占領の皇軍部隊(六月二十三日撮影) 陸軍省許可濟

未だ歸還しない森本大尉
かつて屏東に在勤したことがある

ノモンハン事件以來我が無敵空軍の擊墜した外蒙ソ聯機は百三十一機と云ふ多數でこの凱飛んでは恥を晒される醜の哀れさである去る二十二日ソ聯戰鬪機百五十機が大編隊で越境し來り翼陣の牙に出んとした為わが陸の荒鷲も再び出動甘珠爾廟上空附近で敵空軍と壯烈なる空中戰鬪を交へ僅かに二十八機をもつて敵四十九機を擊墜せしめたがわが方の未だ歸還せざるは森本大尉機以下僅か五機程度のものであつた(內一二三日民曹長奇蹟生還)と報道されたがこの未だ歸還せぬ森本大尉の消息は今もつて憂慮されあるひは沙漠地帯の一角に

傷いた 愛機の翼を休めて生還の機を窺つてゐるか……それとも國際の華と散つたか……だが奇しくも森本大尉が本島に在任してゐた事であるそれは中尉時代のことであつて屏東飛行隊に屬し相當豪膽な人であつたが當時の記錄に示されてゐる昭和八年五月八日午前八時新鮮戰鬪機を操縦して下淡水溪の上空七八百米で高等飛行の練習中に突如左方火災を起し森本少尉は飛行具がけて不時着を試みた機であるが及ばず約五百米の高度より落下

降下し 同少尉は無事であつたが頭頸部及手に火傷を負ひ機體は地點を距る約二千米突の六塊厝驛の堤防下の水田中へ墜落したと報じてゐる同氏は愛知縣愛知郡猪高村出身四十二期生である

陳氏表彰さる
【東京二十七日發同盟】満洲、上海事變に於て [illegible]

龍口上等兵殉職
海軍省關係私傷者(表彰)二十七日發表(台灣關係の分) 重傷(下略) 陸士 [illegible]

嘉義市台北市東門町に籍を有し防空係長の職にあつた歩兵上等兵龍口那義氏は去る二十三日殉職したが陸軍部隊では十日同部隊營庭に於て告別式を執行の由留守宅は台北市東門町二〇〇である

王毅軍の一將校投降
白旗掲げて番兵と共に

【定安にて濱中本社特派員發】五月二十日早朝かねて我が方に投降の內意を通じつつあつた王毅麾下保安第十五團中で最も優秀として知られた張發廷中尉が部下を率ゐて新縣の第二營駐地を脫出

味方の急追 を避けて東山市附近の我が岩元部隊にころがり込んで來た。これは記者が那大行程中の事であつたが其の後岩元隊の勇士について次の如く當時の詳報を知る事が出來た定安縣城西方五里の東山市には重久部隊の岩元隊長以下が第一線を承つてゐた、三十日朝かねて數回にわたる軍使の報告によつて張中尉以下の投降あるを知つた同隊では前夜より水も漏さぬ警戒陣を布いて唯々その到來をまちきつつ朝を迎へたが、南渡江上の黎明の光がさす頃對岸砂原の上を歩む巨漢二名の姿が現れた スハ來た、じつと固唾をのんで待てばほどなく

二名は白旗 掲げて渡河点からこちらに向つて船を進めて來た、擬視する隊員以下全軍士の眼に白旗の光がさす、その白旗の主こそ待ちあぐんだ彼張發廷中尉そして彼の當番兵であつたのだ、降る者の心情、然もこれが敵の一方の指揮官であり然も自ら進んで我が軍門に投ぜんとしてゐるだけに惻知る日本武士なればこそ心の中でひそかに涙を注いでやる上陸した、そして岩元隊長と堅い握手、彼は前夜脱出に際して追撃隊の重圍に陷り部下十名を喪ふの苦戰をしたと語る。かくて一時の準備もととのつた彼殘りの部下二十名を迎へられ堅の如く

武裝解除 がなされチエッコ機銃、小銃、彈藥其他多數の武器を押收した、岩元隊長の訓示、午後には更に重久部隊長も出向いて情ある訓示をなしここに護背の投降兵も第一線を隔ちて我が勇士はほつとしたものである、投降兵はいづれも山奧深く十里の彼な生活を續けて食ふに食なく僅給等一文も貰ふところか日本軍の急追にお怯え切つてゐたとある。我が情の食料、煙草、菓子、饅頭更に兵隊さんが乏しい中から割いて與へたものどもはどれ程彼等を喜ばした事か、又廣東省出身者が多いとて長らく

引き離され た郷里にも歸してやらうと云へば彼等はワーッと躍りあがつた、婆乱した自國軍隊に引き代へて日本軍は不思議な程情深いと云ふ、彼等にとつて皇軍は正に神様である。この海南島始まつて以來最初の大量投降は今後の趨勢の動向を決する大きな鍵ともなるもの 我が方では商引續き重久部隊長以下が敵軍切り崩しに努めるべく努力を拂つてゐる、血を流さずして敵を降し而して一日も早く海南島の明朗化を期する為である この喜びを岩元隊の打井武四郎氏が綴つた一文によれば……の喜び道もこの海南島初の運動にサツと緊張する、勢敵なる敵の

グリラ戰術 に手強がる方なかつた皇軍將兵の面上に押へても押へきれない喜びの色が躍る。今日の喜びに拂はれた岩元隊長以下の努力は敵に結ばれたのである、つつましくも床しい我が第一線將兵はこの大きな獲物を前にしても默々として何も語らないが海口、瓊山等後方に於ける力強い復興の足音を確かに感じながらも最前線を承る將士は烈日のもと、森閑たる敵と對してここに四月、堅な第一の頭敵は南渡江畔東山の陣地を揺がして擧げられたのである

正にこれは 名文である、記者も亦喜ぶ一人であるのだ、因み張中尉は本年廿五歲 河北省滄縣涵門外表林庄村出身で軍校卒業前迄は上海の警察に勤めてゐたとかで郷里には老父母の外兄弟六名があるとも語つた。彼は皇軍の傍に投降し東洋平和に盡すべきを誓つて『海南島軍民同胞に告ぐ』なる痛烈な一文を綴つた

全島の親愛なる軍民同胞諸君、今余は心から諸君にこの勸告をなす、世界の大勢と中國の現狀に立脚して正しき檢討と判斷とを望むと共に速かに賢明なる去就を決せられたい

一、先づ日華の關係を見られよ **相互の提携** 相當は東洋永遠の平和を築くものである

二、日華は敵か友か、日本と中國は唇齒の關係にあり、中國の滅亡は日本の危機でもある、日本は東洋を守る爲に中國の民衆を救ふ爲に立つたのである

三、正義は戰鬪の樂である

四、反日の迷夢から醒めよ、戰ひの苦みを知つた、蔣介石以下ごく少數幹部の私利の爲に我々は何を犧牲にせねばならぬのか、今こそ我々は日軍と協力する事の喜びを知らねばならない

五、我々の現在、自分等投降兵の現狀を語る

【寫眞は張秀廷中尉】

"暴虐英國を排擊せよ"
新竹州民大會で決議

【新竹電話】二十世紀の永きに亘り支那各地に惡の種子を蒔いた英國は大東亞の理想鄉建設の邪魔物であるとし之を排擊せよとの聲は今や東亞各地に吹き捲り新竹州に於ても既報の如く二十七日夜新竹市公會堂に州下官民集合し排英州民大會を開催した、當日は州選擧全員擧つて宮城遙拜、皇軍武運長久祈願の默禱をなし、市議松尾氏の開會の挨拶の後座長に清水誠次郎氏を推し州議太田亀助氏により左の宣言及び決議文が朗讀されれば萬雷の拍手を以て満場之に應へ、次で出先官廳その他關係方面に對し州民大會の名を以て左の電文を發することを決議し愈よ演說に入る、州下より集れる十三名の弁士は相次で天に代つて暴英を膺懲し、東亞の至安を亂さんとする英國の罪狀を叫び之を擊滅せよと怒り火を吐いて叫ぶすれば群衆も亦一齊となつて之に和し午後十一時萬歳を三唱して興奮裡に散會した

宣言
八紘一宇の皇謨に則り東亞の新秩序を建設し、世界大平和を招來せんとする聖戰を阻害する老猾英國の行動は神と共に許さざる所なり吾等は斷乎之を排擊す右宣言す

決議
吾人は擧て排英同志會の趣旨を贊成し飽くまで其の遂行を期す右決議す

六月二十七日 排英新竹州民大會

出先官憲其他への發送電文
皇國聖戰の遂行を阻害せる暴戾英國に對し下されたる膺懲の鐵槌、寔に感激の至りに堪へず、吾人は英國の徹底的排除に邁進せられんことを祈る

右宛先 總理大臣、外務大臣、陸軍大臣

基隆でも排英大會
來月一日に双葉小學校で

【基隆電話】基隆市における排英市民大會は來る七月一日午後七時から双葉小學校講堂において開催、十一氏の市民代表者が蹶起して演壇に起ち總計ほどばしる大弁論陣を布いて氣勢を擧げるとともに、市民斷乎たるの決意を表明し、なほ全島各都市には檄を飛ばし更に首相を初め中央要路および支那各派遣軍最高指揮官、駐支大使、馬公要港部司令官、台灣軍司令官、天津總領事などに宛てて市民の總意を披瀝する電報を發送する事と徹底的排英運動の實施を期することになつた、しかして同日熱辯をふるふ出演者は宇田繁、明比實平、松浦新平、吉原參三郎、森山勝七、山內小藤二、前田勲、吉原永、松尾田於、汪榮長、基隆新民公會長の諸氏である

初日に一萬三千圓
基隆の珊瑚市開かる

【基隆電話】基隆サンゴ市場の今年の初市は豫定日より一日遅れて二十七日午前八時から初日を開市したが仲買人二十餘名がセリ合つて可成りの活況を呈し、州より森田內務部長、大熊技師が臨席した初日の賣上總額は約一万三千円に上り價格はこの高物價時代に逆行して寧ろ昨年より多少の値下りを示してゐる

猫イラズを嚥下
【新竹電話】市內花園町二四六杉原産業罐詰工場伊藤信松(二三)は二十七日午後五時頃宿直室において猫イラズ多量を嚥下生命危篤である原因取調中

林權助男逝く
きのふ午後二時東京の自邸で

【二十七日發同盟】我が外交界の元老樞密院顧問官男爵林權助氏は腎臟炎及び麻布區飯倉町の自邸で療養中であつたが二十七日午後二時十分逝去した、享年八十

故林男の餘榮
【東京二十七日發同盟】畏き辺りでは林權助男危篤の趣を天聽に達するや男が外交官として幾多の勳功を挺で文武部長官として側近に奉仕し又樞密顧問官に親任せられその功勞顯著なるを思召され二十七日特旨を以て左の如く從一位に敍せられ御沙汰あらせられた

樞密顧問官正二位勳一等男爵 林權助

敍從一位(特旨を以て位一級被進)

北京で興亞記念週間

【北京二十七日發同盟】事變第二周年記念日は大きな感激をもつて近づいて來た、全北京を擧げて盛大に行ふ北京では七月七日の記念日前後一週間を興亞記念週間として四方の在留邦人全部を動員し、有意義な諸行事を行ふこととなつたが、この記念週間は七月二日から九日まで行はれ第一線兵士の慰問をはじめ記念植樹、現地講演、一文字山に於ける慰靈祭、盧溝橋までの驛傳競走等盛り澤山な行事が決定されてゐる

司令官、馬公要港部司令官 出演辯士(順不同) [illegible]

基隆から厦門へ行く顏觸れ決る
【基隆電話】基隆市では來るべき厦門特別市政府成立式に參列する市民代表として河合昌平、邸德金の兩氏が參列することになつたが基隆市商工會議所からも黒澤梅藏、松浦新平の兩氏が參列することになつたが引率代表は川野市勸業課長である

イブセンペン

新富町で二戸燒く
二十七日午後二時半頃台北市新富町三ノ四長屋の押入から發火、忽ち火は天井を通つて隣家の中村榮方に移り、急報に二臺を急行して同四十八分驅け付けた消防組に依つて鎮火したが原因は子供の弄火が燃移つたものと見られる

東園町でも二戸
二十七日午前十一時半頃台北市東園町大一坊方から發火同小路一棟二戸を全燒して間も無く鎭火したが原因は臺所設備のため起煙に火を起しそれを放置しておいたため其の火が室內に燃え移つたもので損害約五十円の見込

防犯小說を募集
【臺北州】防犯協會では防犯思想を普及し自衛警戒に資する目的を以て防犯小說を募集する事となつたが締切は二十日、賞金は一等百圓(一人)二等五十圓(一人)三等二十圓(一人) [illegible]

御賽錢を獻金
【基隆電話】基隆市日新町四ノ一〇木口サダさんは乏しいながら非常時局に處し自宅の神棚に供へる日の御賽錢を一錢も使はず貯へたのが二十二円となつたので二十六日國民分隊に出頭國防獻金の手續きをとつたが係官を感激せしめた

チアノ外相嚴父逝去
【ローマ二十六日發同盟】イタリー下院議長海軍中將コンスタンツォ・チアノ伯は二十六日夜中央イタリアボルクにおいて心臟麻痺で逝去した、享年六十三、同伯はチアノ現外相の嚴父でファシスト黨內の有力者であつた

うねり稍高き模樣 (航宋)丸 [illegible] 八日午後三時出帆

航空
△內地近海航空 [illegible] △二十七日午後六時五十一分臺北着、乘客は次の通りである 佐藤しづの 福山長治 外一名

けふの天氣
△北部地方 南西の風晴後曇 △南部地方 南西の風晴後曇 △昨日の氣溫 最高三五・五度(午後二時) 最低二三・四度(午前七時)(臺灣總督府氣象臺)

收賄刑事の取調べ一段落
【新竹電話】現職刑事の收賄事件としてセンセーシヨンを捲起した新竹署元刑事林添財及び贈賄者五名の取調べは州刑事課の手に依つて完了、二十七日數百頁に亘る調書を完成するに至つたので近日中に新竹地方法院檢察局に送ることとなつた

量目を誤魔化した薪炭屋にお灸
台北市馬場町八四薪炭商[illegible]は本年一月頃より繼續的に注文品たる薪炭の量目を約二斤位づつ誤魔化して配達してゐたことが發覺、北署商業經濟係に依つて摘發され目下取調中である

汕頭攻略の勇士に臺灣から慰問品
酒や煙草と慰問袋の山

南支の要衝汕頭、潮州が皇軍進擊の前に敢なく潰え去り南支に於ける新秩序の建設は一段と拍車をかける事となつたが少なからぬ關係を持つて居る本島のこの地の占領を喜んでゐる事は一入のもので同時に皇軍の勞苦に對して府では六百万島民のこの感謝の心を表す爲に台灣在住官民の名で酒、煙草、麦酒等兵隊さんの最も好きな品を數々調へ、愛國婦人會の慰問袋と一緒に之等の品々を持つて居る社會課長と片岡嘱託官が七月一日の便船で現地に向ひ將兵を慰問する事になつた

キヤラメル持って新竹まで一人旅
基隆から乘つたとケロリ

【新竹電話】二十一日午後二時三十一分新竹着下り列車からこの汽車に乘って來た五つ位の內地人幼兒あり、驛員が驚き調べ驛員保護を加へて居るが基隆から來たとばかりで親の名前も自分の名も判らずお巡りさんを閉口さして居る 同人はセーラ服で右腕に火傷の跡あり右耳上に腫物あり、森永キヤラメル二個を所持し泣きもせずケロリとして居るがさてお父さんお母さんは何処におじやるやら

國産 一級品 小川の果實エッセンス 台北・杉原產業株式會社藥品部

自治機關の結成
海南島で運動愈よ熾烈

【海口二十七日發同盟】[illegible]

北支蒙疆學生派遣隊長
本田善平大佐と決定

【東京二十七日發同盟】第三回青年學徒興亞運動北支蒙疆學生派遣隊一千九百五十八名は七月十八、二十の兩日に亘つて北支に向け出發の途に就くが同派遣隊長は二十六日左の如く決定文部省より發表された

北支蒙疆派遣隊長 東京帝國大學配屬將校 歩兵大佐 本田善平

皇軍將士慰問映畫會
貴族方の御援助により昨日は大盛會を呈し深く感謝致します廿八日晝間は皇軍將士慰問のため一般御斷り申上げます尚廿八日夜間及び廿九日三十日晝夜共一般公開に付どうぞお誘ひ合され御觀覽に一家御揃ひにてお越し下さいませ
特に三十日(日)日のべ致しました
映畫 名作物語 紅雀 ◇ 私の太陽よ
會場 於 大世界館(晝夜二回)
臺北第一高女同窓會 常磐愛國子女團

都市對抗野球豫選 各團メンバー決る

全國都市對抗野球の台灣豫選は既報の如く來る七月八日より三日間帝大球場に於て開催されるが、二十七日各團から左の如くメムバー發表があつた

▲臺北團（全臺北）【團長】安齋良之助【監督】渡邊大臣【マネーヂヤー】細井秀一、松本源吉【選手】（主將）三山幸一、日笠嶺八郎、村上八郎、岡田榮人、吉持富八、田中伸、桑田守雄、鬼丸進三、橋本五市、中津川仁、田中正夫、林健次、吉瀨正敏、吉岡弘、吉田三千夫、最上年泰

▲臺中團（全臺中）【團長】白仁賀一【監督】加藤久爾【マネーヂヤー】植村義夫【選手】（主將）市來三郎、平野早苗、石部辰男、上杉伍平、池田實、楊元雄、本鷹照夫、赤田敬三郎、蘇正生、森新二、川島保雄、安部敏邦、李詩計、高山保行、林保男

▲臺東團（全臺東）【監督】岩崎泰彦【選手】（主將）石川信一、阿久津武司、東和一、伊藤幸一、浦尾乃武司、吳賢文、境秀雄、江口昌盛、吉川武男、宮川多應男、平野保郎、西畑德治、安間坤一、齋藤光、倉田友雄、今中邦三

高雄州下小公學校 職員東西對抗競技

【屏東電話】高雄州下小、公學校職員東西對抗競技大會は二十五日午前九時半より屏東高女及び武德殿に於て開會、快晴無風に惠まれ女子五十米決勝に於て大會新記錄一つを出し、盛會裡に午後四時終了したが成績左の如く西軍が十六點の差を以て優勝した

▲劍道 東一五—一〇西
▲柔道 東五—一三西
▲庭球 西三—一東

▲陸上競技

【一、五〇〇米】1、潘4分49秒8 2、野田 3、潘坤
【一〇〇米】（女）1、周氏來富13秒5 2、王 3、平間
【走巾跳】1、廖6米45 2、五島 3、元橋
【砲丸投】1、若梁10米88 2、山下
【八〇〇米繼走】1、西部A組 2、田、倉永、李、田原1分48秒3
【一〇〇米】（男）1、田原11秒7 2、李 3、王
【二〇〇米】1、田原25秒0 2、李 3、王
【赤高跳】1、黃錦池1米70 2、廖 3、陳
【四〇〇米】1宮川56秒5 2、倉永 3、野添
【五〇米】（女）決勝1、周氏來富7秒1（大會新記錄）2、平間 3、王
【槍投】五十嵐42米74 2、余 3、石井
【走巾跳】（女）1、翁氏白4米27 2、森 3、黃氏瑞
【五〇〇〇米】1、野田19分37 2、潘 3、東奧
【三段跳】1、廣13米32 2、池田 3、江間

▲排球第一回東二一西一八第二回東二一西二三
▲第三回東一八西二二
總得點東一六二點 西一七九點

天津、北京中等學校對抗陸上

天津對北京の中等學校對抗陸上競技大會は去る十一日先農壇市立體育場で盛大に擧行され、結局六四—一三の開きで北京側に凱歌が上つた、成績左の通り

競技成績

【百米】1朴貴雲（天）（十二秒一）2趙振綱（北）、3呂奚（北）
【二百米】1趙振綱（北）（二五秒一）、2于紹述（北）、3王森湖（天）
【四百米】1朴貴雲（天）（五八秒二）、2段延良（北）、3張東雲（北）
【八百米】1韓贊璋（天）（二分一七秒三）、2段國禎（天）、3張東雲（北）
【千五百米】1劉慶秀（北）（四分四五秒二）、2馮德昌（北）、孫振武（北）
【五千米】1劉慶秀（北）（一七分四五秒六）、2姚貽蘇（北）、3段國禎（北）
【低障碍】1王森湖（天）（二八秒八）、2王濟賓（北）3邵士義（北）
【八百米繼走】1北京チーム（一分四四秒五）、2天津チーム
【走高跳】1華士雅（北）（三米六四）、2蘇進垂（北）3熊光穿（北）
【棒高跳】1馬曉德（北）（二米九〇）、2吳樹珍（北）3姜殿芬（天）
【走幅跳】1呂奚（北）（六米二三）2趙振綱（北）、3陳揚美（天）
【三段跳】1呂奚（一三米〇一）（北）、2王之佐（北）、3劉志淳（北）
【砲丸投】1孟慶嵐（天）（一一米大四）、2段延良（北）、3姚泉泉（天）

屏東市內野球閉幕

【屏東電話】屏東市内春季軟式野球大會の決勝戰屏腦對台糖の試合は二十五日午前九時より屏東公園に於て台糖先攻にて開始、屏腦園若人の意氣軒昂台糖を無得點にて壓ち取り結局二—〇にて屏腦優勝直ちに谷會長より優勝旗賞品の授與訓辭あつて一ヶ月餘に亙る春季大會は閉幕した

臺糖	00000000	0
屏腦	0000011A	2

屏腦 川廣山薛念山山里大 深加入拓知小春中運
臺糖 三一投捕左遊中右一 杉本木本島生 用村 植倉荒森中御林原木 左遊中投捕一三右一

臺中州下學校職員體育大會

【台中電話】第十一回台中州下學校職員體育大會は來る七月二日午前九時半より台中水源地陸上競技場に於て開催されるが參加團は中等學校團、台中、彰化兩市團の外に十一郡各團計十四團で當日開會式の後松岡知事の檢閱及び各市郡團の行進あつてそれより運動競技開始の筈

大相撲（關西場所）八日目勝負

勝		負
九ケ錦		小松山
鯨ノ里		
香福山		松ノ里
相模川	松浦潟	神東山
巴潟		
陸奧錦	倭岩	旭川
綾若	金湊	磐石
出羽花		
安藝海	青葉山	綾昇
富士嶽		
佐賀花	駒ノ里	大浪
笠置山		
龍王山	楯甲	兩國
玉ノ海		
名寄岩	五ツ島	大邱山
前田山		
双葉山	鯱ノ里	

地方近事

岡山

▲旗行列 高雄州岡山街では皇軍が去る二十一日汕頭を占領したので之を祝賀する旗行列を二十二日午前十時より擧行した、先づ官民多數諸團體員（約千餘名）岡山神社外苑に集合、遙拜の後齋藤街長發聲の下に帝國万歲を三唱し樂隊を先頭に、長蛇の陣を作つて目拔街内を步武堂々と練り步き同十時半頃郡役所前廷に到着再び萬歲を三唱して解散した

▲定期總會 岡山郡畜産組合第三回定期總會は廿三日午後一時より岡山公會堂で開催、郡より八木課長、森保兩生主任、其他來賓多數の臨席あり劉書記開會の辭を述べ、王組合長議長席に着き書記より昭和十三年度の收支決算並に事業成績を報告の後、本年度收支豫算並に事業計畫の說明をなし、一同に審議せしめた處滿場一致を以て原案通り之を可決した、因に內容左記の通り

昨年度收支決算 收入支出共一金一三、一八七円七一錢也
本年度收支豫算 收入支出共一金一六五九七円八七錢也

臺日漢詩壇

選者 魏清德

草山雜詠 高文淵

車行不怕冷風撲。路滑却恨濛々山上雨。阻人遊興太無端。

○

料峭寒從嶺上來。四山幽寂獨徘徊。靈泉一浴心身爽。快對櫻花聲酒杯。

○

櫻花開到十分時。底事天公不護持。比似美人紅淚墜。一林春雨濕臙脂。

○

是眞晴好雨還奇。山色空濛入畫詩。澄下何人頻對奕。丁々隔下聲遲。

○

沈酣飮到二更初。始就歸途獨快車。甚欲一年遊一度。山靈與我樂相於。

春日北投

春回萬樹色青蒼。況復新晴景異常。好鳥枝頭求友叫。輕車道上載人忙。綠楊陰下欣傾酒。白玉槽中喜坐湯。盡覺此間行樂好。衣香鬢影滿斜陽。

偶作

淡向閒中索。書從忙裡攤。生涯誰百歲。活計自三餐。花早恨先謝。月圓愁獨看。郊原隨所適。赼杖立江干。

○

名利同芻狗。浮生醉夢寬。浮舟憐杓芥。借枕笑邯鄲。漫道爲官易。當知報國難。悠然詩酒外。風月共盤桓。

享保仇討 讐の貞婦 (51)

一龍齋貞鏡演　佐々木朝己繪

迎禮笠（五）

藤助の懷中へ手を差し入れた彼の老爺は
「ヤア此奴、女と思つたが男であつたか。チエツ、男ぢやアどうにも金にならねえ、一そ一思ひに殺してやらう」
と立上りましたが、子供ながらも藤助、三平より貰ひ覺えた劍術、小さな刀をギラリ引拔き身構へに及ぶ。老爺は是を見てカラ〳〵と笑ひ
「味をやるなこの小僧、手めへ達がそんな物を振廻して怖い老爺ぢやねえんだ。どうするか見ろ、首を引つこ拔いて呉れるから…」
と、いきなり飛込まうとする処へ、先刻からこの樣子を見てゐた宇野三平、谷川へ刀を取落して無手ではあるが、老爺の後へ廻つて「エイツ」
といふ声もろとも、首筋へ手をかけて総身の力を兩腕に籠め、ウーム〳〵と締め付けたから何で堪まらう、老爺はそのまま息は絶えたる樣子、ホツと一息ついたる三平
「坊つちやん、三平でございます。さぞお驚きでございましたらう。お怪我はなされませぬか」
「おお三平か、よく來て呉れた。早く母様のところへ連れて行つておくれ」
「宜しうございます。只今お連れ申します。テモ憎いはこの老爺、かうしてくれる」
と足許に伸びてゐる老爺の死骸を谷川へ投込み
「さア坊つちやん、三平が背負つて參りませう」
茲で三平は藤助を背負つたまま葛城山を下つて參りましたが、道を間違へたか行けども〳〵佛尾のゐる所へは行けず、草遥々として道もない處へ出たので三平は
「オーイ御新造樣、三平でござります、坊樣をお連れ申しました……さア藤助樣、あなたも呼んでごらんなさい」
「阿母さーん……お兄イ樣……」
「御新造樣……」
呼べど叫べど返事はなく、答ふるものは松籟の音、彼方此方と駈け廻つて狂氣の如く、鹿は尾上に啼いて白露に露るゝを悲しみ、遂び、これからすぐに丸屋方へ連れられて參りました。

（以下中段）

稍か部屋へ入つて來て
「誠にお氣の毒ですが、病人をお泊め申して置く譯にはゆきません から、昨晩の宿錢を拂つて立退いて頂きたい」
といふ。不実な奴とは思ひましたが、仕方がないから藤三郎は母を背負つて此家を出で、別の旅籠屋へ來て宿を頼んだが何処の家でも断わります。病人の母を背負つて藤三郎、どうしたらよからうと途方に暮れて立つてゐると、其処へ四十恰好の男が一人近づいて來て
「エーもし〳〵、私が先程から見てをりましたが、その病人を連れて宿をとらうと云つても何処でも泊めはいたしません。私はこの葛町の安宿屋で丸屋太左衛門といふ者だが、私共へ連れていらつしやい、泊めて上げますから……」
「それは千万忝なうござる。何分にもお願ひ申します」
地獄で佛と親子の者は大きに喜び、これからすぐに丸屋方へ連れられて參りました。

此方は佛尾、さすが女の武藝者とはいひながら、三人の小賊を斬捨て、此の程あつて三名の小賊を斬捨て、此の家にのたらばよかりしに、團三郎を連れてそのまま其処を立出でましたが、是も同じく道を違へたと見えて三平藤助には出逢はず、遂に大和の郡山へ入つて參りました。
此処は前申上げた通り、故主本多喜十郎の領地であつたが、只今では柳澤侍之助の領地となつて居ります。佛尾はこの郡山から大和川を下つて大阪に出で、それより兵庫に來て姫路を過ぎ、更に西を指して泊りを重ね藝州嚴島の手前宮原の驛まで參りました。この宮原といふ処は嚴島から一里手前で、かなり繁華な土地であります。田島屋兵衛といふ旅籠屋へ宿をとつて一先づ落着きましたが、佛尾は其頃から大熱を發して強つての苦しみ、慣れもせぬ旅の空へ疲れたのか、或は雨に濡れ風に吹かれてそれがため風邪を引込んだものと見えます。翌朝になると幸主の仁兵

選拔圍碁リーグ戰（第十七局 第五譜）

本社主催

先 初段 松林茂比古
三段 稻澤克忠

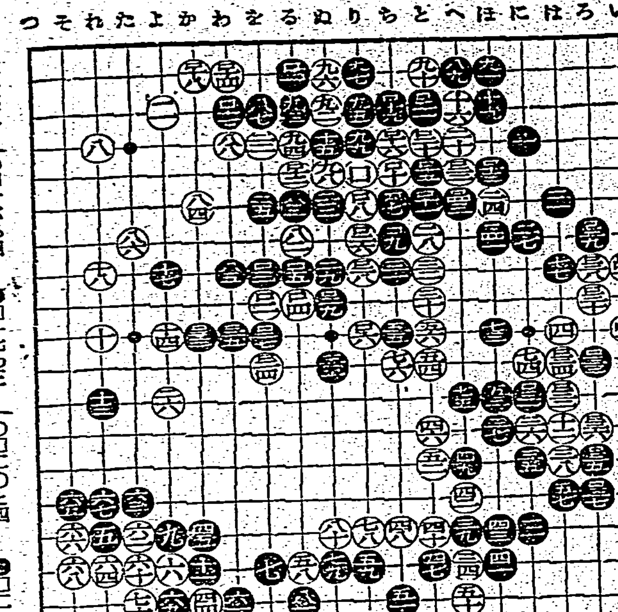

○□二四を一一 ●□二五わ一〇
○□二六り七 ●□二七を一〇
○□二八り八 ●□二九ぬ九
○□三〇ろ九 ●□三一に一二
○□三二は一二 ●□三三ろ一一
○□三四は一一 ●□三五ろ一四
○□三六ろ八 ●□三七ろ一一
○□三八ろ一二 ●□三九ろ七
○□四〇い八 ●□四一ほ七
○□四二い一〇 ●□四三へ六
百四十三手マデ 黑中押勝

自戰記 稻澤克忠

白□の誤算は遂に黑に乘ぜらるゝ結果となつて白軍は先手にて中央に於ける黑の六子を掌中に收めた事は此際左に大きい、黑白共に十分の餘裕もない程に緊迫したる局面を迎へて來たのである、然るに□の二手の誤手が折角手に入れた魚を逸してしまはねばならぬとは…僅かに思慮の足りない事を痛切に感ずるのである。此重大局面に對しては、あらゆる角度から詳細に檢討し最善を盡すべかりしを…只目前のみを信じた誤りは大なる失態と云はねばならない、□二十を以てろ十五と守れ□を打つのが此の際の本手でもあり又穩でもあつたのである、然るに誤つて□二十と先手で打つた爲め黑に□三十二以下□四十一と運ばれ遂に□四十三の妙手を許すことになつて□四十三となつては如何ともし難い

伊太利亞

本書は最も新しい、最も精確な、且つ最も豐富な資料に基いて、ファシスタ伊太利亞の國情を具體的に紹介したもので、國情及び國民生活の現状を綜合的に紹介したもので ある。乃ち本書に依り、昨日の伊太利亞、今日の伊太利亞、及び明日の伊太利亞が、恰も指數を見るが如く明白である。

發行所 日本電報通信社 東京・銀座
定價 一圓八十錢・送料東四錢・振替東京一四四三

內服藥にあらざる獨自の殺菌！

急性、慢性

●淋疾の新治療法

淋菌は、感染後、間もなく尿道粘膜の側管及び深層に潛入してここを繁殖地帶とする。
かく潛入したる淋菌は、內服藥にては徹底的に撲滅しがたいことは實驗者の既に知る所にて、すなはち一時的には輕快したる如く見ゆるも、分泌物、淋絲は容易に消失しないのである。

潛在淋菌の死滅

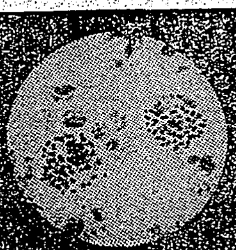

ここに於て、この潛在淋菌に對し直接殺菌效果を發揮すべく、各專門學者の指導協力の下に、苦心研究の結果、つひに創製されたのが、すなはちウラルゴールである。

ウラルゴールとは內服藥にあらず……また洗滌藥にもあらず……
淋菌に對し、殺菌力最も大なる新研究の銀劑と、尿道粘膜に強力なる深達性を有する色素とを化學的に結合して粉末とし、此の粉末は直ちに溶解する細き管中に入れてある。（日英米佛・製法特許）
この管を尿道へ入れると、管は直ちに溶解し、內容は粉末なるが故に、洗滌藥の如く直ちに外部へ流出する事なく、尿道粘膜に平等に分布密着し、そのまゝ徐々に溶解浸潤しつゝ一本にて數時間にわたり、強力なる殺菌と深達の兩作用をつゞけ、尿道粘膜の表面にある淋菌は勿論粘膜の側管及び深層に潛在する淋菌まで殺菌するのである。
さればウラルゴールは感染早々は勿論たとへ數ケ月、數年にわたる慢性淋疾と雖も淋菌を撲滅し、分泌物、淋絲を消失し、短期治療に奏效し、再發を防止するのである。
今や、ウラルゴール獨自の效力は各方面に於て認識を高め、すでに大學病院を始め著名の泌尿科專門醫に賞用され、尚ほ用法簡單、何等の副作用なき點に於て專門外の臨床家諸氏にも好んで賞用されつゝあり。

淋疾適應症
一、感染早々の患者には、短管を使用されたし。
一、慢性、或は再發性の患者には最初に短管を使用し、次ぎに中管を使用されたし。
一、亞急性か、或は數年、十數年の固疾慢性症の患者には短管、中管を使用し、次ぎに長管を使用されたし。
（使用法は頗る簡單安全、何等の危險不安なし。一日一本或は二本使用の事。）

日英米佛特許 ウラルゴール價格
短管 十本入……二円〇〇
中管 十本入……二円五〇
長管 十本入……三円〇〇
（外に大容入、病院用あり）

各地の藥店及びデパート藥品部にあり。もし品切れの時は直接發賣元へ小爲替又は振替にて御注文あれば直ちに發送す。

ウラルゴール説明書進呈

ウラルゴール

藥種貿易商 發賣元 友田合資會社
東京市日本橋區本町三ノ一
電話日本橋(24)二〇三〇・三一〇一・二一四三
振替口座東京一九三八

U.613

ヤンマーヂーゼルエンジン

內燃機界の權威
絶對無火無紙其他準備操作不要

他機に比し燃料消費量絶對僅少
一時間一馬力当り一錢強

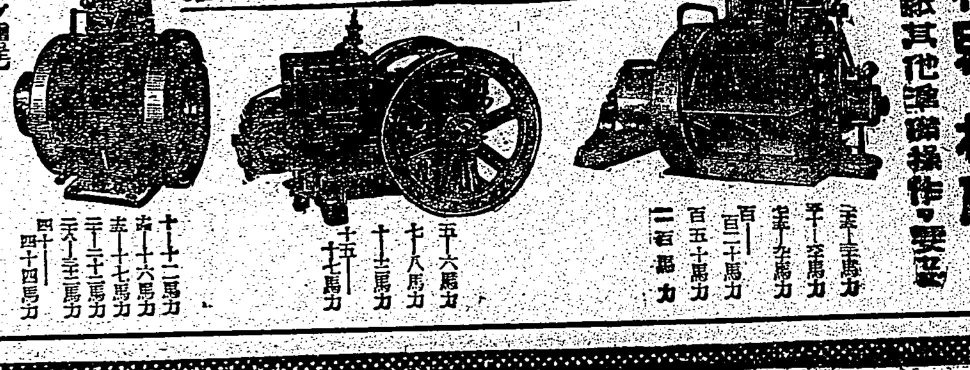

十二馬力 十六馬力 十七馬力 二十二馬力 四十二馬力 四十四馬力
五十六馬力 七十八馬力 十二馬力 十五馬力 十七馬力
三十二馬力 五十六馬力 百二十馬力 百五十馬力 二百馬力

【カタログ贈呈】
大量製產・在庫豐富

臺北市京町二丁目
株式會社 山岡發動機 臺北支店
電話臺北五〇六〇番

本社・大阪市北區茶屋町

水虫治療剤 ペリラ

製造元 株式會社 木村製藥所

絹の肌をつくる
繭から出來た獨特の化粧石鹼

鐘紡絹石鹸

百貨店有名化粧品店藥店及鐘紡サービスステーシヨンにあり

オリザニン（登録商標）

強力ビタミンB劑

三共 SANKYO

結核病治療の要諦は病菌に對する身體の抵抗力を强めるため榮養素を豐富に攝ることにある
その方法は多岐に亙るが中でも榮養素から來るものとして一番注意を要してゐるのはビタミンB缺乏による種々の障碍でこのBが體內に缺乏すると食慾不振に陷つたり發熱から來るBの消費量の亢進或は結核菌に對する抵抗力が減退する等の事が知られて居るが島薗博士によればビタミンBが缺乏すると結核菌の增殖が著明となり又脚氣で潜伏結核の活動が始まると言はれて居りビタミンBの缺乏が病勢に一層不良な結果を及ぼすことは明らかである
從つてそれ等の障碍は凡てオリザニンによりビタミンBを豐富に補給することによつて好影響が齎らされ結核病者、肋膜炎諸症にオリザニンの推奨される所以である
（說明書進呈）　—50錠入 ¥1.20—

本社 東京市日本橋區室町
臺灣出張所 臺北市表町
三共株式會社